新申報

HSIN SHUN PAO

第五百七十五號

今日三張售大洋二分四釐

中華民國七年七月三日

3 rd. JULY, 1918

夏歷戊午年五月廿五日星期三

館設上海望平街一五八、九號

電話總務部五十號 營業部一五一號

定報價目 三月二元四角 六月四元八角 全年九元六角 日本同 歐美倍 報資免惠郵票九五

廣告刊例 頭等二行起刊 行一元次七角 後幅三行起首 日四角次三角 八日起二角二 方格五十字起 首日五釐次四 釐八日起三厘 英寸二方寸起 刊每寸首日二 角五分次二角 八日起一角半

新指南報出版預告

本報前在東省創辦十年……（見）特選名滬重行組織以世界之見聞爲輿論之機關記載詳實宗旨和平現已部署齊全准夏歷六月初四日出版每日暫出兩大張嗣後再行擴充如荷各寶行號惠登廣告刊價格外從廉並擬添設各省分銷處倘蒙諸君通信請寄本館營業部可也 上海北江西路一百六十九號新指南報館謹啟 818

歇浦潮出版通告

是書前因代印擁擠不及趕辦屢次愆期深爲歉然茲全書業已告成計兩巨冊內容豐富裝璜精緻定價一元批發從廉 購券諸君希即持券來局取書可也特此通告 上海山東路一百五十八號 成記書局啟

私立上海女子中學校廣告

本校鑒於中學失學之女子雖有求學之心力苦無相當之學校因於下學期添設家政補習班學額四十名科目分國文珠算縫紉四科每日下午一時起至四時止爲授課時間學費每學期六元加僕費半元再本屆於陰歷六月初八日起至七月十三日止開國文補習科程度以中學小學爲限每日上午八時至十時爲授課時間每人納費二元 校長王蘇本啟 6763

四馬路 鴻賓樓 新添 眞素全席 零點素菜

炎暑將屆尤重衛生本樓迎合各界盛意另聘素席名手於陽歷七月初一日起精添大小素席素菜素點加意清潔價尤克己惠臨嘗試極表歡迎 本樓謹白 6722

徵聘職員

本社爲推廣社務特設營業部并將社址擴充遷至跑馬廳西首新重慶路念四號營業并准在四馬路中市組織書局一所茲經推廣之初用人孔殷特再登報招聘職員以人品敦實文字清通有四百元以上之現金担保者爲限薪水及待遇詳載章程函索即寄 上海新重慶路廿四號中華編譯社啟 6807

謹謝 海利維火險公司賠欵迅速

敝處杭州房屋前曾在上海海利維火險公司投保火險不幸於陰歷四月十九日突兆焚如當經該公司派人調查明白即蒙如數賠償足見該公司辦事信實爲特登報鳴謝并爲介紹 杭州積善堂謹啟 A6812

中國體操學校招生

本校定於七月八號起十號止招考第念二期新生每日上午隨到隨考有志來學者可先期報名屆時前來投考可也章程函索即寄 上海西門外林蔭路底本校校長徐一冰謹啓 A689

上海華英學校男女國民高小部暨幼稚部第十四屆招生

本校由寶山縣公署批准立案開辦七載本屆除添招秋季始業各部新生外特設國文算術英文暑假補習科開學七月十一號起四星期爲限（秋季開學）八月九號（地址）上海北浙江路華安坊二弄協字六十八號 高有耀啟 A657

中華商業專門學校招生

銀行專科（一年）商業本科（一年級二三年級）預科及乙種商科各級考期定於七月三四五號報名時隨帶證金三元及四寸相片一張證金錄取者在學費內扣除不取發還凡未習過英文算學者入乙種科得免考 校址上海新閘麥根路函索詳章附郵票四分空函不復 A6883

中華英文專門學校添設正科並廣招預科插班生通告

本校應時勢之需求專授高等英文及各種應用科學以爲留學英美等國之預備自預科開辦以來成績卓著大爲學界同人所稱許今自下學期始特添設正科以宏造就所有本校簡章摘錄於後（宗旨）教授高等文學養成專門人才爲宗旨（課程）正科 文學 修詞學 作文 尺牘 文學史 繙譯 歷史 地理 德文或法文 國文 預科 讀本 文法 會話 繙譯 信札 地理 格致 算術 國文 國史（年限）正科三年 預科一年（待遇）正科畢業後由本校擇尤資送美國留學或介紹相當位置（納費）正科每學期學費二十元預科十六元膳宿費三十元半膳者十元均於入學時預繳（報名）報名時須繳證金五元取後扣作學費不取發還 上海法租界愷自邇路惟善里 中華英文專門學校啟

中華高等小學校第六屆招生廣告

本校自成立以來業經三載成績優美教育界早有定評同人等不敢自畫爰自下學期之始大加刷新精神形式力圖進步英算國文並重以免偏倚並擴充學額添招一二三年級及附屬國民科各級插班生有志者速來報名並隨交證金一元聽候定期試驗簡章函索即寄 上海法租界愷自邇路惟善里一號中華高等小學校啟 A651

圖畫美術學校舉行第一屆成績展覽會啟事

本校以七年來校內暨函授學生成績並新舊教員手筆分別陳列有賣品非賣品兩種計共書件二千數百幀定於陽歷七月六號起卅號止舉行第一屆成績展覽會屆時務請各界諸君蒞會評覽藉資提倡實所欣幸入場劵函索即寄 上海西門白雲觀近本校啟 A6765

承天英華學校招生

學科 爲入商界進大學之預備 教員 自初班至八班均有英美教員教授 時數 每日英文五小時國文二小時 學費 二十元 膳宿費 三十元僅寄膳者十元 開學 九月一號 報名 有志來學者即先報名隨繳證金三元章程向本校索閱 暑假補習科教授文法讀本繙譯等科共五十天定七月八號開學（校址）上海北車站東首寶山路顧家灣南里八十一號 校長周志禹啓 A6745

中國紅十字會敬謝葉逢春君經募錢業公所捐助湘省水火兵災振洋二百元

湘南兵燹之後加以水災徧地哀鴻慘不忍睹茲承葉逢春君經募錢業公所捐助大洋二百元拜領之餘莫名感謝除交朱董葆三核收彙解災區外合亟登報以揚仁風 上海二馬路中國紅十字會總辦事處沈敦和啓

上海中孚銀行廣告

本銀行自陽歷七月份起每逢星期例假全日休業一天特此佈告 6767

林李氏率子萬煜鳴謝

先夫林禂月君前在金星保險公司保有壽險元一千五百兩距今不過三月不幸先夫偶染時疾竟於本月十二日逝世當蒙金星公司將賠欵元一千五百兩如數給領足見該公司之誠信不欺感頌之餘益深哀感用特登報鳴謝并爲有志儲蓄者告 未亡人林李氏率子萬煜泣告

古今第一婦科降生丹

小兒急慢驚風身熱等症每粒二角半遠埠函購須托郵局最妥速信局概不作帳

夫婦人固無不育之理不育者即有病也然病多起於月經月經不調則非受孕之兆氣血不和必致經失常諸恙所以漸生也嗣勢所必難也凡經水不調前後無常或腹痛發積或崩血過多或七情鬱結或虛寒致損或體虛盜汗不止或血枯而黃肌瘦或白帶淋漓胸腹脹悶五臟虛損子宮寒冷動情即洩受而復出等症此皆體虛血虧所致故種子之難所由來也此丹係異人所傳能調和婦人衝任之血平定肝鬱之氣去瘀生新開鬱解悶暖宮止帶聚精旺血固本調經却病壯體之功凡婦女不育子者苟能連服一月中途不間斷無不應手而得素未生育之婦服後一舉成孕晚年經斷血枯者服且能育子既孕服此產必雙胎眞婦科聖藥種子仙丹也每料一斤價洋八元半料四元起碼二元閨女婦切忌辛辣勿輕視○眞烏骨雞白鳳丸每粒雙料洋四角單料每粒二角每洋六粒另有小兒萬病回春丹 鋪設上海二馬路中泰和里對門西鼎新里石庫門內交易 京都天寶齋啟 6583

招商局公益學堂廣告

本局同人在上海美租界華德路辦立高等小學並附初等小學專爲招商局同人之後裔而設學費寄宿費均免收膳費酌收准於暑假後開學凡上海暨各埠分局以及輪船局棧等如有同人後裔來堂肄業者請速將姓名履歷年歲課程開來掛號至所切盼 上海掛號處 招商總局 外埠掛號處 招商分局 6514

浙江省會警察廳工務處催繳舊旗營地價公告

照得前省會工程局標賣舊旗營地畝所有已經認買尚未繳價及繳而未清各戶歷經前省長令准限期催繳如再逾限不繳即由處將地畝另行標賣其從前已繳之價則於標賣價內提完以示體恤爲此登報公告所有後開各戶限登報後一月之內迅將應繳地價來處繳納清楚以重公欵而資結束若逾限不繳本處有遵執行勿謂言之不預也特此公告 計開 周梅閣欠繳洋三千四百六十八元 丁岵擔欠繳洋五千三百六十元 成德堂欠繳洋三百五十九元五角五分 張諒卿 堂欠繳洋二千七百五十五元二角五分 汪信記欠繳洋一千七百十一元七角五分九厘 張庚梅欠繳洋一千九百十八元 董耕餘堂欠繳洋二千三百零八元四角八分一厘 欠繳洋二千七百九十五元 攬秀社欠繳洋二千二百五十五元二角五分 汪楚記欠繳洋七百六十六元四角 A6750

上海電報局廣告

山東省金鄉縣電報局於六月十八日開局通報此啟

注意 上海印刷有限公司廣告

上海老靶子路赫司克而路三十三號（電話北二六五二）

本公司爲海上印刷業之最完全者不特備有各種印刷機器而且聘有富於經驗之技師凡各種鈔票錢票股票圖畫商標美女畫月份牌紗牌絲牌書籍招貼中西支單各式匯票等等均可印刷至於印刷之精良取價之低廉早爲已經賜顧諸君子所深悉如蒙各大商家光顧本埠以電話關照即飭人趨敬外埠以書信見示當即奉覆 上海印刷有限公司謹啓

中華全國中西醫界聯絡進行會 廣招會員概不取費

此爲中西醫界有志精求醫學而設祇將姓名履歷寄下即可入會並無別種手續來函附郵三分以便妥寄會證及醫報 中國通信處上海法界八仙橋寰球交通社

日本 本間醫院

東京帝國大學卒業醫學士山田駿三郎 九洲帝國大學卒業醫學士本間健兒 其他醫士數名 院內有華人通事

小兒科 內科 眼科 耳鼻咽喉科 婦人科 產科 皮膚梅毒科 外科 生殖器科 肺結核 肋膜 諸病 喘息 預防 治療 注射 瘰癧 橫痃 無痛無血療法 六零六注射 妊娠早期診斷及淋病新治療法

▲診所▼上海密勒路8A號文路市場橫電話北二九六一番 6707

中國紅十字會敬募湘省水火刀兵之急振

湘省迭次軍興地方蹂躪甚至醴陵株州等處焚掠一空城市爲墟屍骸載道孑遺之民無家可歸類多枵腹哀號方究轉溝壑其慘酷情形已令人耳不忍聞目不忍覩詎料天不厭禍災害洊臻昨接湘電該省近日以來大雨連降平地水深八尺長沙醴陵株州寧鄉湘陰湘潭各縣皆成澤國値連天鋒鏑旋嗟匝地洪流家舍漂搖牲畜殆盡湘民何辜水火刀兵交相侵害所望慈雲之難……浩劫分茫茫當非鄭俠流民圖所能窮形盡相者已本會救災恤難天職攸關當經籌執洋二萬五千元擬交長沙分會赶速查放急振惟災區廣大災民衆多杯水車薪斷難有濟爲亟登報廣募務祈薄海內外仁人君子惻然在抱飢溺爲懷不拘多寡解囊慨助多得一金即可多活一命早施一日即可早救一人其爲功德容有涯涘天鑒非遠福報無量本會局勝瓣香跂禱之至如蒙惠助送請逕上海二馬路望平街東首中國紅十字會總辦事處本會總辦事處當掣收據爲憑幷登報徵信 沈敦和啟 A6483

中國紅十字會刊送第五屆會員題名錄廣告

本會以博愛恤兵拯災救難爲宗旨近年以來入會會員極形踴躍已達一萬八千餘人現第五屆會員題名錄業經出版照章分送惟查有各會員住址未能詳明以及遷移等情無從一律郵寄爲亟登報廣告即祈 會員諸君迅將現在住址詳細函示以便照寄是所盼荷此請 公鑒 上海二馬路中國紅十字會總辦事處沈敦和啓 6493

中國紅十字會經售名畫俞達夫君人物花草中堂減收半價助振

俞達夫先生山陰名畫家也人物則鬚眉畢現花卉則顏色如生在滬數十年求者不絕於戶其襄年所繪山陰俞氏畫稿坊肆翻印遠近流傳至今不下數十萬部可見其名貴矣 先生曾作晉遊一時當道巨公暨紳商各界莫不爭求繪事他如日本美洲各國亦皆以得其寸縑爲榮今先生年將六旬而眼力腕力較勝於前筆勢蒼老求者更多如此名畫頗不易得現蒙先生熱心公益自七月初起特畫成五尺人物中堂一百張每張例洋念元現減收半價計實洋十元又五尺花卉中堂一百張每張例洋十元亦減收半價計實洋五元陳列本會經售以助京津水災振濟倘祈 樂善諸公速來購取一舉兩得莫妙於斯外埠郵購原班回件恐未週知特此佈告 上海二馬路中國紅十字會總辦事處沈敦和啓

上海電報局廣告

福建省鼓嶺夏季電報局於六月廿一日開局通報此啟

學校適用英文書

各書共有二百餘種 每門多者有三十餘種程度深淺不同任憑選擇

教育部審定

初級用書	二十種	英文選刻	七種
讀本	三二種	繙譯	四種
補習讀本	七種	商業經濟	五種
文典	二五種	尺牘	五種
作文	八種	教育	二種
會話	六種	歷史政法	六種
文學	一七種	地理	五種
英文叢刻	二四種	算學	九種
理化	八種	辭典	十種
字典	九種	習字	二種
雜誌	二種	雜書	一四種

書名均詳 價目圖書 彙報承索 即行奉贈

編輯人

皆英文界著名宿共數十人今略舉如下

嚴幾道 伍昭扆 顏駿人 鄺富灼 溫欽甫 徐鳳石 王雲閣 邵裴子 郭鴻聲 陳主素 薛思培 安迭生 蓋葆耐 祁天錫

此外尚有居華年久身任教育之西士如

商務印書館發行

※評論※

漁父謠 (東奘)

總統選舉。馮段相持不下。恐不免爲鷸蚌。而東海或收漁人之利。東奘前二星期已發表此說矣。

今就種種方面觀察。東海收利之機。運日趨良好。安福部內部破裂。交通系漸見離異。而交系固接近東海者。既挾實以自雄。將何求而不可。一也。小徐以包辦選舉。已告成功。漸有排梁之意。梁於此時。既不便反覆。以就馮計。惟有轉舵以擁徐。而梁於近數日間。忽有返港之說。外報機關。且謂梁氏此行。頗有注目之價值。二也。論舊國會固不至有舉徐之事。比較的以舉馮爲近。然自主和不成。河間依違兩可。激烈派反對河間之心理。日趨激昂。果得有力之運動。奚難舍彼而就此。三也。角力不止。必同倒地。此三者皆東海脫穎之良機。即馮段倒地之結果也。徐娘雖老。五世其昌。又安知其不夢渭水之熊而釣東海之鰲乎。

※北京專電※

四省經略權限十二則關軍事得隨時會商各路司令關地方善後得指揮地方長官施行將付閣議院先徵曹同意並催速行曹今日電復已在部署行裝妥即電陳行期 (一日發)

曹錕昨午電段陳四省重要軍略分兩層攻粵靖贛平湘同時進行川先守俟廣州下後抽回四成軍并陝南鄂西軍攻川段交參陸處核議 (一日發)

張懷芝電府院到漢後將召集軍官會議然後進兵 (一日發)

龍裕光港電海軍襲取瓊雷懇援粵軍迅速南下並詢借欵已否交到龍將電呈府院段命交參陸處議復 (二十九日發)

龍裕光電院對敵艦封瓊港已於二十五里內安設水雷

請轉告各公使龍運乾昨由奉回見龍段言奉軍能出若干無把握招兵以農忙不踴躍 (一日發)

龍向張作霖調軍官二百員須未入學堂者張允挑選報命 (一日發)

港電陸榮廷將至梧州李純代表程子剛由廣赴梧鈕永建刻駐粵兼辦石井兵工廠并助莫計畫軍略 (一日發)

唐繼堯自重慶行營電馮幹公轉來鈞電敬悉和議絕望毋任扼腕既如此則西南舉兵相應良非得意 (二十九日發)

臨參解散在即王揖唐謁段述解散各員除本屆當選人外應予相當位置段令開單王請至少以薦任待遇 (一日發)

徐樹錚派李如璋赴洛陽宋某在京劉某赴津招兵如不足更將赴魯限大選舉前成軍在小站練 (一日發)

吉林濛江森林借欵係日本福田次郎出面額二千萬孟郭[illegible]電贊成請以半供吉省軍費半歸中央日得築路採伐權農長有異議 (一日發)

參戰處今日邀外交委員會商吉黑邊防及謝軍不肯解除武裝方法 (二十九日發)

參陸處今日電張敬堯援粵軍不日到湘希備公共住所租高大民房駐兵 (一日發)

八旗京城官產處合併以李長泰抗議從緩 (一日發)

※特約電※

北京電 曹錕電稱賤恙祗胃氣未能調順正加緊醫治稍痊即南下 (二日)

北京電 贛督電贛鹽缺乏已與魯督商定借運魯鹽請鹽署查照 (二日)

北京電 范國璋電請率部援湘以贖前愆 (二日)

北京電 皖督電馬使所部砲團編制已成即日出發 (二日)

北京電 劉存厚電彭光烈部現扼守龍安俟隴軍開到即會合返攻廣元昭化 (二日)

漢口電 皖軍旅長張永漢來漢設立司令部招募補充隊三營 (二日)

漢口電 昨軍儲局撥子彈八百箱派員運赴耒陽 (二日)

漢口電 湘鄂路車昨行至汀泗橋火車出軌傷車手兩人雜役三人 (二日)

漢口電 援粵總司令部設漢口已派潘鴻斌布置 (二日)

(以上中華通信社)

北京電 二十九日之國務會議討論四省經略使權限問題決議先將草案擬就再求曹錕承認此項草案計十二條由陸軍部擬稿現已告成政府已於昨日電致曹錕得其承認矣 (二日)

北京電 梁士詒確定於四日出京赴香港梁氏自稱此次回粵專爲嫁女但頗有注目彼之赴粵或帶有何等之使命者 (二日)

北京電 據國務院方面消息云段總理擬以參戰名義再行招募新兵三師團駐紮近畿 (二日)

北京電 陝西督軍陳樹藩電致政府云張鈁已在陝西省維南地方與土匪勾結自稱靖國軍南路司令請處以嚴罰 (二日)

漢口電 張懷芝於今晨八點鐘乘建安軍艦抵漢 (二日)

漢口電 此次張懷芝到漢口其所帶隨員爲參謀長朱玉峯副官長王亨鏡(譯音)張氏之胞弟張懷斌等其餘司令部員於昨晚由陸路先到漢口總司令部擬暫設於漢口 (二日)

東京電 昨電關於海參威之騷擾美國軍艦亦派陸戰隊上岸 (二日)

東京電 萬國商會議於本月二日起至五日在倫敦開會云 (二日)

(以上東方通信社)

東京電 照日本此次新定國防計畫之陸海軍兵力標準陸軍以三聯隊編成爲二十一軍團四十二師團海軍則以八十八聯隊組織爲三隊此計畫蓋因自明治三十九年來所定國防方針及陸海軍協同作戰計畫已歷多年不適於今日之現狀茲乃參酌歐戰之教訓而後改定者然欲實行此計畫尚須察四周之情勢尤以當視財政若何順次着手至其細目當待再經協議而後立定方策 (二日)

東京電 日本朝日新聞報曰日本航空大隊向英法兩國所訂購之最新式精銳戰鬬飛機二十臺不日將能運到而該隊茲更擴大其製造工廠之規模開始創造外國式飛機又吳海軍工廠水雷部現正製造飛機數臺近將能竣工該飛機之裝設皆採最新式頗爲龐大 (二日)

東京電 齊克族司魯哇克軍司令官徐篤里賓克司將軍於去月廿九日向海參威勞兵會要求解除該會軍隊之武力詈有爭鬬後乃占領該本部同時復改革電信局國立銀行市參事會及市官廳等更與各政黨代表市參事會員及市會代表等會同協議計畫將於海參崴創立代西伯利亞政府之官衙等日英陸戰隊設定中立地帶以加警戒頗受市民歡迎又中國軍艦亦派陸戰隊約五十名上岸 (二日)

(以上共同通信社)

※國內譯電※

北京電 膠州陷落後日本要求承襲德人所經營與膠州有關係之各種事業如聯絡津浦京漢鐵路之計劃等按德人韓尼干於此曾取得其優先權云四星期前日本與中政府談判終結取得自濟河築一鐵路至順德府之權聞已交付大宗墊欵但其條件尚未宣布當歐戰以前日人投資中國之數僅四千五百萬元然至今日則已一躍而至二萬二千五百萬元悉以國家資產作抵而私人企業亦多容納各省之財源云 (二日)

海參崴電 二十九日晨海參崴開乞斯拉夫人得英日水兵之助推翻過激派管理權佔領全鎮並未發生騷亂 (二日)

海參崴電 二十九日之事變其詳情如下 星期六日晨十時開乞斯拉夫軍司令致最後通牒於海參崴兵工會謂過激派藉武裝德奧戰俘之助阻抗開乞斯拉夫人由西伯里亞西部至海參崴而海參崴過激派又有仇視開乞人之意故彼意盡其能力以協助同胞實爲彼之天職而其着手之初步則當解除海參崴過激派之武裝云云限於半句鐘內答覆限滿而覆文不至當即實行解除過激派之武裝過激派分子或降伏或驅散僅於車站附近之某宅中曾發生戰事入晚即爲開乞人佔領損失甚微惟過激派之死傷者甚衆內有德人及馬格耶人若干英日海軍陸戰隊於領事署區域內梭巡並維持中立中美軍艦稍後亦派兵登陸相助海參崴前經依法選舉之舊行政署人員前爲過激派所逐現已復握政權至其未來政府問題尚未決定秩序甚佳大衆對於過激派政府之倒咸表滿意之狀且羣以爲慰電局於星期六星期日及星期一閉門三日 (二日)

蘭州府電 劉存厚因遭南軍壓迫已自川北廣元退至陝西寧羌州劉向蘭州急電請援吳松山(譯音)軍因恐南軍侵入現方逐日開往甘肅南部 (廿七日)

※國外譯電※

倫敦電 泰晤士報海牙訪員謂德國外相庫爾滿男爵在聯邦議會所發之演說乃與大本營及德皇會商後起稿德皇與首相赫德林伯爵均加贊許 (廿九日)

倫敦電 外交部次官今日在下院答覆議員郝白好和司氏提出之質問謂政府現知日本某公司欲得鳳凰山鐵礦目下正在談判中至於此項談判業已蕆事一節政府尚未得有正式消息該礦產位於英政府所常視爲其在華利益範圍之揚子江區域內所謂利益範圍者英人如提出該境實業讓與權之請求則應得華員優先之考慮但英國或他國之在華利益範圍皆不得違背門戶開放主義而進行今此事既未商諸駐北京英使亦未商諸英國外交部云 (廿七日)

倫敦電 德國公報云英軍衝擊美爾里三次均遭挫折敵軍攻入維爲貝爾康爲德軍反攻逐走德軍在安白勒里附近敗敵惟敵軍曾在庫特里兩面高地反攻逐退敵軍 (廿九日)

倫敦電 據可靠方面消息確實今晨洛特丹電報所云德軍將取攻勢一節此次攻勢大約將在法國北境發作而於他處施牽制之行動 意軍因困難甚大似不欲續取大回攻勢奧軍此次受創甚重必經長久之休養始能續取攻勢 (廿八日)

倫敦電 海軍部宣稱二十七日晚間英國驅逐艦四艘在比國海濱外游七時忽瞭見敵魚雷艇八艘因即開足速力向東進駛與敵遙戰歷十五分鐘之久敵軍方面又得魚雷艇三艘英艦乃退即其援隊敵艇並未尾追戰事乃止英艦無一受損 (廿九日)

倫敦電 今晨海格將軍報稱星期五日英軍戰勝于尼泊森林東面俘虜四百餘人獲機槍多架戰壕砲數尊野戰砲兩尊 今晚報稱前敵僅有尋常之砲戰 昨日天容戰事頗繁敵飛機大爲活動爲英飛機擊落者十七架受損降地者六架英飛機失蹤者三架 (廿九日)

倫敦電 美軍公報云美軍復將士爾其西面之陣地前移二十五日一役所俘敵兵今查共有三百人 (廿八日)

倫敦電 銀市星期報告云價未變動市況仍佳上海匯兌率已至每兩四先令八便士又八分之一 (廿七日)

巴黎電 今日下午公報云德軍兩圖奪回昨日法軍所占之地敵兵數從事反攻受挫而退法軍新陣線完全安固萊姆西南有活動之戰事敵軍在法軍前鋒戰壕得一立足地爲意軍逐走 (廿九日)

巴黎電 今晚公報云今晨法軍在愛恩河南岸自安白勒里南至芒哥貝爾東進攻敵軍志在奪其固守之陣地法軍於廣七基洛邁當之陣線破敵軍之防務佔據拉瓦爾細勒之上之戰壕及庫特里西北之高地而將陣綫移至壟比愛勒愛格勒村外及該村南面之山脊所達至深之處約二基洛邁當迄今已俘虜一千零六十八二十六二十七兩日法飛機共擊落德飛機二十架又汽球四具 (廿八日)

華盛頓電 裴與將軍現派美步兵一聯隊即赴意境陸軍總長巴克氏宣稱選出赴意之兵一聯隊刻在法國美軍不日將大舉參與意境戰事云 (廿八日)

亞姆斯特丹電 克魯士報載稱布國現要求奧德向希臘宣戰各報評論此爲應急之圖云 (廿七日)

華盛頓電 國務卿藍辛氏今日宣言謂德奧官吏及表同情於若輩者力圖牽强誤解五月二十九日美政府所發表關於卻克斯拉夫人與巨哥斯拉夫人利益之宣言書故國務卿藍辛氏今切實聲明政府之地位凡斯拉夫民族之各支派均應使之完全脫離德奧之羈軛 (廿八日)

華盛頓電 參議院農務委員會已允修正農務經費議案規定自一九一九年六月三十日後禁止釀售威士忌及他種之酒總統批准該議案三個月後禁止釀售啤酒 (廿七日)

亞姆斯特丹電 新洛特丹郵報載稱德國因糧食缺乏貓犬被殺者頗多家禽亦漸半被殺牛供乳不及所定之量者亦殺以充食馬匹多無芻秣所豢之豕恐難長成僅牛羊事業現狀尚佳 (廿八日)

亞姆斯特丹電 德國各報謂庫爾滿男爵目下似不致辭職蓋此舉不啻證明德國乃由軍人主治也各報並拒斥庫氏所抱協商之志願 (廿九日)

亞姆斯特丹電 維也納電稱奧皇復拒絕首相塞德博士及內閣辭職並宣布召集國會 (廿九日)

亞姆斯特丹電 布克哈萊電稱二十八日羅馬尼亞衆院開會通過與中歐帝國所訂之和約反對者僅有五人亞佛里斯柯將軍亦在內 (廿九日)

亞姆斯特丹電 柏林發表半官公報紀古據俄國黑海艦隊之情由謂該艦隊活動不已以致違背條約其主要各艦于德軍占領塞巴斯士波爾後駛往洛伏羅細克艦中將士意見歧異致無畏式戰艦伏里亞號爲某驅逐艦發魚雷擊中尚有驅逐艦數艘被遏擱淺惟無畏式戰艦伏里亞號與新式驅逐艦數艘已於六月十九日駛回塞巴斯士波爾該處之俄國黑海艦隊今仍能供戰爭之用已受德員約束 (廿九日)

莫斯科電 過激黨裁判所已將前波羅的海艦隊司令斯恰薩尼氏定以死罪因該員不遵從勞兵會之故 勞兵會總部已取銷反對定讞之呈詞 (三十日)

巴爾電 某報載稱達姆斯太王室由柏林俄國大使轉告俄國前皇今安然無恙 (廿八日)

※要聞一※

邊警與交通

字林報六月二十二日哈爾濱通訊云新近謝米諾夫軍之大敗迄今猶未得正式報告惟據可靠之私人消息始知其敗績原因以後貝加爾哥薩克軍第十八聯隊忽然背叛全體歸附過激派之故先是該聯隊奉命進攻布里石附近之過激派既抵其地則以過激派方新得大隊德奧戰俘之援軍勢甚盛哥薩克聯隊以衆寡懸殊自知不敵遂決計歸附之乃殺軍中謝米諾夫參謀部員七人而降時謝米諾夫猶未得報而過激派已乘機包圍謝米諾夫之主力軍隊兩日之中謝軍地位異常危急歷盡困難始得扼守路線退至馬齊夫基距滿邊僅十八浮斯脫退走之際損失將士多人並砲兩尊有裝軍火車一輛計二節上架機關槍其一滿載軍士又有一火油戰車亦均以駛機人背叛落入敵手復過激派並未乘勝前進因驟接急電云開令斯拉夫人已佔據伊爾庫次克車站故令速派大兵過回救援也此時推翻兵工會權力之行動已逐漸蔓延自尼維奧定斯克而東謝米諾夫乘此機會趕即收拾殘兵進攻蘇克東與薩拉森間之敵軍經劇戰後大敗紅衣衛兵追敵向奧能河退走謝軍死傷僅二百人惟敵軍損失殊巨最近消息稱謝軍仍在續進其司令部已復由馬齊夫基移設大烏里并無抵抗過激派退渡奧能河毀其所獲之裝甲火車惟機關槍均經卸下謝軍現得加米考夫將軍枝隊烏蘇里哥薩克軍約九百人之援此軍係自巴格拉尼區那格洛特古伏前敵調至滿洲里者云巴格拉尼區那戰事現因奧洛夫軍已退至愛河車站而加米考夫之哥薩克軍又與謝米諾夫軍聯合故已完全停止哈爾濱與海參崴交通之恢復僅一二日間事耳按過激派前於巴格拉尼區那與格洛古特伏之間拆毀鐵路一段現已修復惟其地邊境現仍封鎖因過激派聞奧洛夫軍自哈爾濱開往巴格拉尼區那之消息恐其不日即將侵入烏蘇里境也乃自尼古爾斯克趕派紅衣衛兵至格洛特古伏於其地設防自此以西之鐵路交通一律停止而駐海參崴之協約國領事遂以此提出抗議兵工會當道則因烏蘇里鐵路交通中斷之故於金錢上大受損失一旦確知白衣衛兵無佔據烏蘇里鐵路之意遂亟亟回復交通焉其地並無重要戰事雖據公報稱加米考夫軍枝隊於格洛特古伏附近巡察然以山境叢雜除沿路一帶外均不利於行軍且當行抵格洛特古伏之前須經過隧道二故白衣衛兵欲長驅直入正自非易而在紅衣衛兵亦不難於阻止之也中國當道對於其地局勢加以嚴密之考察蓋中政府收入因此大受影響故亟圖所以挽救之方北滿華軍司令陶某於一二日前曾親赴巴格拉尼區那陶氏此行於俄國當道之決定將滿邊俄軍一律撤退其間不無關係也現在滿洲邊境已由華軍以重兵防守蓋以區區之軍隊如與洛夫或加米考夫所部而欲戰勝沿烏蘇里鐵路一帶無數紅衣衛兵其事殊無可望而各種之商業則已因雙方相持而大受影響云中政府前決准許各輪船裝運貨物至阿木爾河中國各口岸此舉殊爲正當蓋惟華人所有之輪船往來於各口岸間中國海關之禁貨出口其理由殊不明瞭也冬令自齊齊哈爾經愛勒而至薩哈連之陸路交通一無阻碍惟當此之時車運幾不能通故在阿木爾河中國方面之居民其得用必需之品皆甚形缺乏按薩哈連中國當道與勃拉哥維斯鎮兵工會當道所訂協約規定凡華人所有之輪船自松花江入阿木爾河者若不闖入俄國口岸不得任意滋擾故各輪所載之貨可無慮其爲過激派所得也顧就事實言則航行阿木爾河者現僅官有輪船一艘其他各輪均不敢冒險嘗試清陵輪船於薩哈連往回一路無阻旋又爲第二次之航行至松花江口即有過激派委員一人并護送船衛兵登輪搜檢白衛兵及軍人等一無所得遂許其安然進行及抵薩哈連一時人心大爲激擾則薩哈連與勃拉哥維斯鎮之居民紛紛登輪覓得糧食以歸乃船中僅官有麵粉二千袋不覺大爲失望該輪停泊僅二十四點鐘然已載得俄人二十五名華人千名以歸其所獲殊爲不資下等客艙每名至少須船費五十盧布官艙有索價至五百盧布者預料二星期內尚有數艘出口其他中國輪船亦將離此惟多不通於航行阿木爾河之急流故暫時各項貨物未必能輸出於阿木爾河一帶蓋輪船運貨不如載客之獲利豐厚也

御醫甘逢時 通信治病

御醫甘逢時先生道貌儼然愛玩山水暫作海上之寓公其爲人治病也別有用意亦不專恃方藥或擇食品中有益者而使病人食後收效疾者失內科以虛癆肺癆胃氣等症配有專方可治外科以瘰癧諸症亦能對癥發藥神功獨到諸訂通信例診金每號兩元先生靜默寓不卽瓊談及出診議 後學馬少良謹議 求診者可將詳細病狀繕就附寄診金兩元交上海法界天主堂街和記號代收

肝胃氣痛專科 徐隱樵 現已回滬照常應診

診所仍在望平街三馬路口中華印刷所樓上每日上午十時起下午六時止門診兩元二角出診五元五角外埠通信問疾須將病史詳示原班寄方費照門診空函無效凡滬杭滬甯火車交通各地邀請往診聘金另議 又隱製肝胃氣痛靈藥每瓶收藥本一元寄費外加此藥市上並無寄售之家以防僞品購者須認明本寓生爲寓室地點爲要

杭廬亮紗每尺三角六 條子洋紗每尺二角三分半 條子花紡每尺二角四 四馬路

時疫流行 病後筋骨痛者注意

存養齋秘製瘋濕藥露功能祛風去濕活絡舒筋調和血脈立止筋骨疼痛其功效神奇早蒙口皆碑凡患是病者皆因瘋濕入絡氣血不和或體質虧弱或勤勞太過以致半身不遂背骨酸痛若不早治勢成痼疾近來時疫流行病後如患筋骨疼痛者宜注意服大瓶六角小瓶三角 賜顧者請認葫蘆爲記 留心假冒 上洋鹹瓜街 德和一家總發行 分銷處 抛球場信大槽坊 棋盤街保太和 晝錦里萬花樓栝香閣 鹹瓜街北首興和蜜行 杭州城站惠通莊 蘇州臨墩路協記布莊 漢口老江漢關對門李鴻昌

尼父論孝嗣續爲先文王施仁老獨堪憫世界人士莫不以多子爲樂觀乏嗣爲缺憾古今一轍心理皆同原夫乏嗣之由非先天不足即後天失調或少年縱欲過度或

夏令綢緞夏布大減價
…每尺四角四 …每尺洋六角 …元 …四元三角 …特別減價出售此佈 …一律 美大公司啓

春杏醫院
本院內科外科花柳毒門胎產婦科眼科傷科幼科咽喉科精神病及針灸科一切疑難雜症均有專門中西醫士分門療治至於急症接生自有西醫女士擔任早晚隨時戒煙者亦可自由服本院衛生戒煙丸立即斷癮而取費頗廉門診華醫例洋五角特別診一元出診二元住院頭等二元二等一元三等四角服華醫藥者自有看護調劑如持有本診所衛生券者祇取號金三分特此佈聞
院設英租界廈門路
6746

●分贓不勻之川局

大陸報十三日成都通訊云連日盛傳北軍一面由揚子江北上一面由陝西南下而此間南軍於此項報頻傳之中仍復處之泰然以爲敵軍欲至成都其爲日尚遠蓋川地多山足以久守也或謂熊克武一俟北軍連獲一二勝仗即將棄城而走歸附北方然至此刻則衆皆知彼非至必不得已之時決不離去成都蓋每月鹽稅收入爲額至巨雖欲去而不忍也按熊氏自來成都各界頗多贊成指摘非難之聲亦較其未來時爲少此其主要原因即在能鎮撫全城使商業得以進行無阻至其於學校及各公共機關則未能盡力贊助換言之即分贓不勻也鄉間須改良整頓之事甚多凡南軍所到之處不法之事即隨之而起至於普通人民但願太平度日有能如其所望者皆所歡迎也

●攻粵計畫之前途

▲龍軍不易捲土重來
▲贛州關係至爲重要

政府關於討南之積極計畫極力部署如援粵總司令諸事宜業見明令惟二個月以內蕩平廣東之豪語果得如期實現與否鑒於素來之作戰及戰鬬不能無疑現據所聞廣東方面之情狀感想所及對於政府之攻粵計畫不免抱徒勞無益終無結果之憂耳某君云廣東境內之南軍雖有種種派別難以一致然其對於北方政府敵愾同仇之心固無往而不一也從來外間多傳陸榮廷與李烈鈞之意志頗缺圓滿惟近來有人從中疏通現已毫無隔閡倘互相協力以敵北方則其勢實不可侮考其兵力僅以粵軍一師滇軍二師爲根基似不得謂爲優勢但即此僅可以保持陸李兩人現在所有之勢力至龍軍現已連戰連北殆將絕跡於廣東境內如業目爲龍軍健將之李嘉品現亦殆毫無勢力之可言夫龍濟光從前在廣東得踞今日之位置者多得力於所懷柔廣東境內之土匪近因龍軍敗退業已四散毫無團結如南軍蹈習龍氏故智亦懷柔此類土匪則尤爲龍軍之極不利龍氏縱欲捲土重來再得勢於廣東恐終成幻夢耳若龍氏欲以在北方所招募之新兵臨廣東則不能不選徐聞及陽江兩地以爲北兵登陸之用但現在此兩地均已在南軍勢力之下絕不容易上陸加以廣東艦隊隨在皆可迎擊則龍氏之計畫不能不終歸泡影耳要之北方政府之攻粵計畫斷不如流傳世間之容易據觀在廣東所得之情形加以公平之判斷則政府預定之計畫究能實現至何程度不能無疑焉一茲復從他方面得聞政府之攻粵計畫謂張懷芝之總司令部擬設置於大庾嶺將由福建及江西兩方面猛擊南軍不攻至韶州不止然後俟南軍傾注全力於福建及江西境內無暇顧及海濱之際龍軍即乘隙登陸東南北三方面遙爲呼應以期一舉而屠廣東此乃政府攻粵之決心也惟韶州爲廣東之要害北軍縱欲攻略韶州以制廣東之死命但南軍亦斷不至輕輕任此要害歸北軍占領故將來南軍在該方面之戰鬬即可目爲廣東之爭奪戰世人當刮目以視南軍之一舉一動也又有謂北軍如占領韶州則李耀漢一派以及各方面騎牆分子當隨地勃發而政府攻略廣東之計畫遂得如期進行殊不知南軍艦隊遊弋於廣東各港灣雖萬難乘隙登陸加以陸榮廷由廣西增援湖南現任其主力軍隊已漸次由全州方面向永州祁陽方面進發以圖牽制江西方面之北軍進攻廣東然則北軍之預定計畫果得毫無障碍從事實施與否又不能無疑也要之北軍此次之攻粵計畫依其成敗如何即可決定政府之運命故此數月內誠可謂南北之重大時期吾儕靜觀以待其究竟也可

●陸建章之生前死後

▲檢決之先曾被非刑
▲英領事將提出抗議

陸建章槍決一事受極大之打擊者厥惟北洋系中取安協一派然彼輩究不能發生若何之反響者則以陸本張懷芝輩曾請緝辦之人今日正如啞巴吃黃連苦得說不出口惟曹錕自吃此一驚之後大覺奉軍司令部之咄咄逼人督軍署已成爲客之勢今雖戴上一頂四省經略之花花帽安見非小徐仍然襲用對陸準備窩弓射猛虎之計轉而施其安排香餌鈎鰲魚之計乎此二十三日公言報所載曹有遷居保定之說之所由來也至馮玉祥蓄志復仇要亦必採取若何之機會遽謂馮將獨立者是淺之乎視馮矣

當陸未死之前二日奉軍司令部內先已戒嚴並在兵站上調去護兵三十名入內室守候雖隔房隔院均不許通音問迨十四黃昏陸始至初拘於花園樓下馬弁之室爲時約二小時此二小時內對陸是否施有其他之手續是雖局中亦難盡知矣有曾爲陸建章之幕僚者於陸死之前後情形言之甚詳亦頗有可以敘述之興趣當陸氏至奉軍司令部之日并未告知家人將至何處僅云出門拜客而已其妻及其兒媳均在家中作方城戲傍晚陸不歸其兒媳遂秘密通電於元緯路蓋陸有愛妾秘密別居於河北元緯路電詢陸之在否須以秘密行之者懼陸妻之聞知也比元緯路回電陸竟不在彼處陸之兒媳始以告之陸妻全家大起疑愕入夜陸之汽車空車放回詢以陸之行蹤則以奉軍司令部對又以電話致問於奉軍司令部電中回答謂已不在此問何往同行者爲誰何以將汽車放回答以不知此一電話遂以不得要領告終陸公館此時上下多現驚惶之色尤以其兒媳最抱不安閱者須知此陸少奶奶非他即吉林督軍孟恩遠之女所謂孟小姐者也生長名門既通書史亦諳時務乃翁與老段一派之暗潮早在小姐眼中看得玲瓏透闢所以一聽奉軍司令部五字即能料到凶多吉少急以電話商諸王聘老王聘老之答語十分大方力說小徐不敢將老陸怎麼樣自己敢作保證然陸竟徹夜未歸翌晨孟小姐遂作入京之計將以求之徐東海比入京而宣告槍決陸氏之大總統命令迎頭發了下來孟小姐知乃翁已登鬼錄已不必再見東海含著兩行酸淚回到天津着派人領屍料理後事詎知奉軍司令部不但不許領屍且將加罪於領屍之人最後電托段芝貴懇老段給了小徐一信才得將屍領回屍身腐爛不堪全非舊日模樣傷痕不止一處似槍決之外尚有非刑則拘馬弁室二小時之故亦可明矣吾人回想癸丑時代執法處殺人如麻之情况殊不料陸將軍竟如此下場也聞天津英領事以陸之住宅在英租界內對陸之死將提出抗議孟小姐亦以乃翁死狀甚慘在津歷訪各法人名公表示其不平之意并誓必訴諸法庭而以小徐親書約陸談話之說帖爲其證據是陸氏雖死尚不得謂從此便可無事也

●岑西林敬告國人書

▲始終以平和爲職志
▲求合於正誼之平和

國家不幸禍亂頻仍煮豆鬩牆瞬逾一載溯其原始不過段氏近習少數人一念之私造其末流遂演全國億兆生靈無窮之慘某潦倒亡無日巢卵同災亦既自忘衰朽追隨當世賢達持息事寧人之義乞命於執政申調劑有容之說强聒於當途初冀爾我感情由扞格而疏通彼此期望由衝突而矜讓適主戰者意氣自持怨心中結瘖口曉音雖同刧運近頃國際形勢驟變東亞大局堪虞海軍將士與西南各省於護法聲中創救亡之論捐嫌馳電甘聽裁斷於公意此正化干戈爲玉帛絕港逢生之機顧主戰者悍然逕行不屑稍顧嗚呼痛哉斯何爲乎彼每自詡愛國當知政家施設必先因應時勢人民生利害始可立爲政策斷無倒時勢人民於不顧膠執我見一味冥行者今之時勢詎宜延長內爭今之人民詎宜屢供芻狗當局撫躬自省亦當有難爲之明若明知之而猶寡人之妻孤人之子離散人之家室草菅人之生命以博同國相殘之倖勝斯豈不可以已乎如謂力求統一則政者正也古垂明訓以力服人專制之國尚所不許刻在共和民國主權屬之人民行政權能授自法律人民孰不宜服國權之統治惟視逞私力以圖征服者辨姦不可不嚴司政者果以全國統一爲前提宜如何開誠心布公道遵循法度決萬機於公論顧令司政者曾否一究現政府之起原如何其在法律上之地位奚若根本之是非曲直既無反躬省察之誠徒利强藩之脅迫要元首以攫政柄假中央之位置責異己以必屈從以此藉口統一即無海軍西南之抗議天下人能盡盲從乎以若所爲殆屏南人爲異類然又何憾於北方羣彥之正義主張大局力任排解則已陰忌陽猜防範束縛長江諸督思維行其志曹張諸帥躬歷凶危念民瘼而思止軍官藉使犯罪當然經軍法會審之判決乃以一私稱之副司令擅誘殺之政府復予以公式之追認其餘軍官因不忍相殘而獲咎者不知凡幾在彼以爲主張堅定凌厲無前而豈知無一非釀亂致戾之原且西南猶國土也近世文明國治殖民地土人猶標榜人道許以自治示以懷柔未聞純恃武力以威殺爲能事者今海軍與西南其於北京執政原無不兩立之仇徒因護法而自衛遂成相對循法衡情無難解決乃傾全國之師摧鋤蹂躪不留餘地甚於撻伐外藩用心何忍藉曰西南塗炭在所弗恤然又何憾於全國之命脈而必耗之於內爭亡之於財政致百業彫殘庶政叢廢軍費無度債項繁興抵押及於印刷及於電信及於路礦及於船廠甚至議及地丁誤用友邦之厚援徒逞一己之淫威貪一時挹注之便貽百年破產之憂斯又何忍乎某不才誠願本成性平昔所持以報國上祇知有公理下祇知有民意其有克念人民之疾苦衷以爲事於公理者地不問南北情不問新舊力任同調莫敢告勞乃者西南當事確示息爭之誠北方羣彥亦怵箕豆之痛開誠商榷安協可立而期不幸段氏一人獨復蔽於左右說於意氣遣將勞師援龍攻粵水已深矣火已熱矣復從而益之哀我同胞曷定喘息窮禹域四百餘州之廣祇因容一二主戰者之挾持致彌漫南北之厭戰心理悉葬於隱忍觀望之中而莫由表襮彼既排斥八方矣而愛和平者惟委心任運凝至國中有强權無民意而愛和平者轉箝口結舌彼既恭進官行矣及者以某之愚竊謂有橫慾無公理此豈酷念和平之志士仁人始料所及限度者何民意與公理是也越此度而悍然蔑視者謂之殘暴不及此度而僅想望和平者亦非中庸其情不同其負國民之天職惟均國家公器匹夫有責某始終以息甯爲職志惟西南之人格不可不存始終信調劑爲良藥惟天地之正誼不可不伸正誼人格之所由伸存當首明愛和平與甘征服爲兩事求統一與擅威權爲背馳也今坐視戰禍綿延生靈塗炭不爲挺身促進平和之計人格之謂何一方明明以護法護國爲前提一方必欲挾金錢萬能之暴力以相凌壓正誼之謂何因此兩義某不能不應西南之約以促成合於正誼之和平今後苟有可以奠安人民昭伸公理之道誓必堅持素志從代大總統暨朝野羣賢之後以圖收拾力挽危亡敬告各方其有惻然於民困已深國危已甚翻然以國家爲重共圖福利者某皆認爲愛國同志樂與提攜即在段氏爲國家計亦不能不服其有啟發良知憬然覺悟尊重法律屏退宵小與民更新之一日惟某衰庸無能爲役當世向與某同切和平之念者今日之義憤必且十倍於某繼此之奮發尤當百倍於某各視其力各竭所能秉厥初衷爲德務本則國家人民之浩劫行見轉移於一念間耳臨行宣言披瀝胸臆邦人君子幸垂察焉

●津浦路以阻水停車

▲郵件轉停二日
▲路線已將修竣
▲明日仍可通車

二日大陸報云津浦鐵路軌道之一部前數日爲大水沖毀致不能照常開車惟據該路路局中人言路線已將修竣明日可以照常行駛查該路被毀地點適在由東之兗州府其北則爲濟寧線被毀原因雖至昨夜猶未得有詳細報告然以意測之大概受霪雨連綿之害故該路已籌有防禦之法以備不虞按星期夜及昨日津浦路上郵件亦多阻滯云

●南京快信

●楊春普電復李督已接一團開赴攸縣協助張宗昌防禦

●張懷芝由南昌來電請李督迅令張宗昌率隊前進以分圖閩敵軍之勢

●李厚基電閩浙兩軍已會師潮安

●贛甯變亂洋輪損失案內英商英美烟公司及和豐洋行償款二千五百六十二兩財政部咨齊省長令財廳於中央解款劃撥逕送上海陳交涉員轉付

●楊善德電報李督粵北全軍現改變計畫將以全力攻閩

●張懷芝電已於三十日到漢

●內務部咨送警犬研究法請齊省長轉發各警廳研究

●廈門電浙軍右翼已將永定佔領

●李齊兩長會令實業廳據陶保晉請開靜龍山鐵礦經該處農商部發給執照迅將全案查齊呈復以憑核辦

●李督昨接馮玉祥急電南軍佔踞五雷山

●省議會議員各縣初選投票選民衆多之縣恐發生擁擠齊省長令先行籌劃使一日投畢照選法分區不能次日續投

●杭州快信

●張懷芝昨由九江電浙省長之以輸材謬膺重寄過承獎飾彌切慚惶幸乞時錫教言藉以匡我不逮

●一日省議會杭縣初選舉怪象略述昨報午後有人手挾五六票擬冒式公民察出於投票場大起爭執當衆咆哮後由初選監督奚知事決定將上項選舉票作無效並將冒名者逐出衆怒始息

●甌海關監督徐錫麒因丁父艱電陳財政部請給假一月回籍治喪現奉部電照准關務令甌海道尹黃慶瀾兼代

●蘭谿縣知事應鴻薦慶元縣知事江宗濂先後電請省長將本年田賦滯納罰金展緩兩月可否准行請示定奪

●第三區衆議院議員選揭曉江展江山人得五十六票袁燊叟衢縣人得四十八票蘇應銓龍游人得四十五票

●駐溫第六區警備隊梅統帶昨赴省購辦灰布單軍衣九百六十套皮腰帶二百條由杭州經過紹興百官運經寧波轉赴溫州咨請各關卡查驗放行

●茶商正和怡和等此次被刦案內逸盜周宗元許長榮許老毛等三名由駐嵊第三區警備隊三營四哨哨長楊殿榮獲案現由該統帶常榮清呈請省長核獎將該哨長晉升一等支薪以示鼓勵

●杭縣農工銀行行長袁道冲(榮叟)此次被選爲衆議院議員特具呈財政廳請求辭職遺職聞以甲種商業學校校長周季綸接充

●滬杭甬路局長任筱珊委任朱光華爲杭州至嘉興分段工程師洪嘉貽爲嘉興至上海分段工程師

廣嗣金丹
無上妙藥凡五勞七傷諸虛百損以及老年精衰少年陽萎等症服之必能一索得男每盒兩元每料十六盒二十八元雙料又名丈夫再造天功用尤大每盒五元試服一元○上海盆湯弄寧波路口崔氏辦香廬總發行所啓○本廬分設北京觀音寺街青雲閣樓下○天津東北城角○南京下關○奉天金銀庫胡同○安慶軍署西○長沙糧道街○無錫江陰巷內○福建總督口○杭州陳列所
A6600

夏令必備之護身符 人丹
主治中暑中寒時疫痧氣腹痛腹脹頭暈目眩嘔吐水瀉 暈船暈車酒醉食積水土不服口渴口臭目 均奏奇效
價 大包一元 大包五角 每瓶二角 中包一角 小包五分
總發行所 上海中法大藥房 各藥房 各洋廣貨 鋪均有代售
A6729

相家道果奇將赴海甯
道果奇先生荷蒙海甯許紳來使相邀是以定於陰歷六月初旬准即起程往返需時並擬便道往六橋三竺間避暑待至金風時節即當返申再行登報通告海上各界諸君所存批摺排本甚多請於日內速來領取爲要 掛號處特啓
A6816

謹謝多子膏靈驗果得弄璋之喜
(志廉)齋沐頓首謹上人壽主人徐年先生鑒敬啓者我家三代單傳(志)年已屆五旬妾小妾六歲有餘未獲一男求神覓藥一無應效希望之心如同冰冷矣去歲三月初因公赴滬寓泰安棧見新聞報登女科多子膏並交媾秘訣一則閱之觸目動心當即親至貴號買多子膏一料內有前清乾隆御題行房秘訣一冊錦綾裝訂詳載精細返舍之後遵照服法依期行房一月後小妾經期果然未至(志)因經商東省帳務羈身久未歸家今於元宵節後返家中喜電於正月十二夜得獲弄璋之喜母子均健云云(志)一聞此信眞人生第一快事也此次返舍正値彌月之期親朋在賀(志)謹將多子膏及行房秘訣之神妙一一宣布並頌揚貴主人仁心仁術延我宗祧俾他年繁殖螽斯則存沒均感大德矣謹先馳書鳴謝並望登諸報上俾有望子者同享多子多孫幸福耳
江西大溪橋西柵翰林第陸志廉再拜二月十六日寄上海盆湯弄二百廿五號人壽堂藥室照錄來函未改一字
附告女科多子膏當門種子仙丹索閱仿單秘訣寄郵每料價十八元
又有女科萬病回春丹專治女科各種內病萬妥萬靈每瓶兩元每打念元外埠郵政匯銀當日寄貨不悞
A6250

海上毒科名推懷安施醫局陳伯威醫士
海上毒科率尚誇張求其實心濟世誠樸無華者就同人所知允推四明陳伯威君本其秘傳參以西法屏除霸藥專崇王道自經聘任懷安施醫局十餘年於茲有貧病僅收藥本尤爲難得洵醫界中之慈善家也世有患者幸毋忽諸診所設在大馬路電車轉角處和興米店東間壁第五家石庫門
懷安施醫局 左四十二號門牌
贊成人 朱葆三 周金箴 陳潤夫 顧馨一 傅筱庵 王一亭 朱鑑塘 丁欽齋 聞蘭亭 謝蘅牕 錢達三 項如松 孫彌卿 同啟
A6341

中國黑幕大觀

百七十名著之撰

中國黑幕之事無界不有是書將全國黑幕中人撮一小影放合讀之爲黑幕大觀分爲之實各界現形記

政界現形記 軍界現形記 學界現形記 家庭現形記 嫖界現形記 賭徒現形記 社會現形記

關於外交借債帝國省權洪憲勸進宣統復辟以及横征暴斂漁山霸詐等事知無不言言無不盡

關於特殊劫械臨事索餉威攝元首兵困議院以及姦淫擄掠等事無不一一寫出

關於教職員侵吞公款男女學生風流放誕以及省縣視學偷情舞弊等事有聞必錄無言不確

關於姨太貼漢嬌女淫奔老翁姦媳小叔盜嫂以及俏婢姣童種種織亂之事無不搜羅完備

關於妓院台基放白鴿仙人跳活落門闘私門頭各種誘騙手段等事詳載與遺詩之兔路危機

關於花會番攤牌九麻雀撲克各種翻戲以眼法手法藥法偽賭害人無不調查詳確讀之不受人愚

關於江湖翻戲僧尼淫惡以及哥老會天地會三點會青紅幫鹹頭幫扁担幫長江幫凡在理會燈花教賭殺團匪詐騙男女拆白黨等一切幫規隱語手術無不詳載此種人物身從黑幕中誕生活動入道爲邪之元出爲社會造惡之原皆標而出之以免同胞入其陷阱是書費時六載編輯百七十餘人子目都千餘種更有名畫家沈君泊塵繪圖神情畢肖更當軍民長官教育長暨上海各大日報咸予獎美出版以來風行全國洋裝四大厚冊定價五元特價三元兩月爲限外埠加郵費兩角存書無多尚祈速購

上海四馬路拋球場 中華圖書集成公司發行

上海婦女孽鏡台

附省界各女怪現狀

中國污濁之地莫若上海上海穢亂之事莫多女界凡闔緯時髦之姨太少奶小姐等莫不落尤甚如男妓院合歡公司雙雌嫖院倒貼係約私產醫院活動床榻秘密馬車裸體照相館房術研究會女子俱樂部吃醋公斷所拼頭合同折拼頭契約淌牌總會拉馬總會上中下各種台基種種淫孽實爲古今罕見中外駭聞其他女總會女醫生女星家女店友新舊劇女伶都有姦惡行爲至於調絲阿姐梳頭娘姨賣花女子洗衣大姐揀茶女縫窮婦尤多暗昧齷齪之事若夫妓界之中史多秘密有胡調派唐鏡寶種種奇怪事迹其餘揚帮之鴇母拆梢有按客秘術迷客方法詐客手段一般俏娘姨騷大姐亦各有種種籠絡敲詐之黑幕所以十里洋場不啻萬惡魔窟本書調查真相以蘇杭寧滬及京津漢口蘇杭湖廣川陝等省女界情狀分十四大綱都二十萬言定名曰上海婦女孽鏡台無風捉影之談有光怪陸離之妙茲揭其綱要如左

——官紳婦女之荒淫 ——學界婦女之風流 ——小家婦女之自由 ——工廠婦女之輕賤 ——折白婦女之騙詐 ——江湖婦女之鬼祟 ——姘頭婦女之招賣

——富商婦女之淫逸 ——新劇婦女之暗昧 ——傭工婦女之勾搭 ——自販婦女之手段 ——賣淫婦女之光怪 ——幫匪婦女之騙局 ——翻戲婦女之騙局

本書並有最近婦女時髦裝束短衣窄袖等圖又風流妓女自由小姐滑稽妓女騙白拉馬各婦女攝影又上海五十年婦女服飾圖用銅版鋅版等精印共計一百十餘幅全書洋裝四冊定價大洋叁元預約每部祇收一元准陽曆八月底出版預約以一千部爲限外埠每部加郵費一角附贈錦匣一只印有樣張函索即寄

元芳洋行

每禮拜四拍賣

不限價(拍)賣疋頭

本行創設在上海已四十餘年運英國名廠各種疋頭來華自本年於每禮拜四上午九點鐘起在本行拍賣貨不限價後永列著名牌按期各色貨物不每來悉照舊章無改內遠近貴客有欲看貨者須持清單請到本行拍賣並按期拍賣各貨至後各色鐘點均可也謹列明小樣各色貨列細布羽綾元色市布泰西緞洋元各色細綢各斜紋羽紅標漂布原布漂洋標色貨上海漂布 英商元芳洋行啟 B604

拍賣廣告

禮拜三拍賣

淨漬貨

魯意師摩洋行 始創英一千八百七十四年 同治十三年即

准於念五日下午二點半在本棧拍賣水漬花邊洋紗空腰一百五十箱扎24約十一箱美金餘隆板一千件念五箱冷水毛料二十根件皮鞋觀打一百廿件包括凡打八什九件佈此計不應物行啟 漂布 魯意師摩洋行啟 B1668

禮拜三拍賣

洋酒食物

魯意師摩洋行 始創英一千八百七十四年 同治十三年即

准於本念五日十點鐘在本行拍賣溫德立口巴酒可可薑汁牛紙時切日 鐘格利巴德酒司地洋酒柯德 白薄荷藍應干粉又國計介角餅六油雪賈奶煙拍食物看可意師摩洋行啟 B1569

怡和洋行

禮拜三拍賣

本行創設在上海數十餘年專運英國名廠各種疋頭來華於本年每禮拜三上午九點鐘起在本行拍賣各貨貨名均詳列于後期照各色小羽綢羽緞布泰西元色各種色羽綢市布細斜布漂布二十子紅標等貨另有小樣細羽綾各種漂布 上海怡和洋行謹啟 B1603

英國 慶厘士表

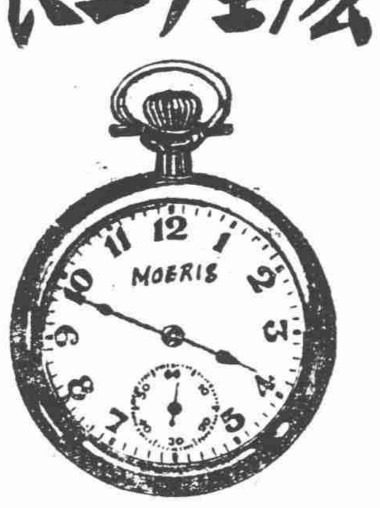

英國慶厘士時錶廠著名各種新式自來旋柄堅固金銀鋼手錶夜光錶耐用紀時準確種類繁多歸本行獨家經理不及備載倫蒙惠顧勝於中洋十歡迎

總經理 香港德輔道中四十號 上海四川路三號 商業洋行 江西路 華洋行

痔瘡無憂

如患痔瘡之症已有四年每逢大便刀割之苦因累不處山有良醫又只因痔疾致苦河南路仲義春號今七路常熙 扶病 以瘡異常效藥試服 蘇商彭壽堂藥房 謹啟 A5386

的的嬌

掃二十年醜態

余患黑斑早年時字中間留雀斑天恨公女士介紹承常用的的嬌一料二十元 A6819

聯生 金銀首飾公司

英大馬路望平街斜對過 6784

閨閣飾品

金銀首飾● 珠寶玉器● 打簧金錶● 中西禮品● 花瓶花插● 大餐器具● 洋裝鑲嵌● 一應俱全●

海波藥

清血解毒 祛濕除熱

專治一切花柳毒症新舊蘊毒如筋骨痛酸潰爛痛成膿瘡下疳橫痃以及魚口便毒穴疽疔瘡各種險症皮膚疥癬金錢惡瘡濕毒婦人赤白帶下子宮不調月經不調女人帶下服之必能盡除且諸患除淨消滅血液清潔但此藥能搜除滋生紅血而體日加強健 每瓶二元 每打念元 上海四馬路五洲大藥房發行 各省分號均有批售 A6779

瘰癧丸

頸項結核 A6770

瘰癧一症病根潛伏先天不和思想鬱火逐氣血不虛心勞脾運化先天失調血脈不能疏通以致氣血凝滯經絡化痰成核本丸專治瘰癧痰核結頸項消痰核生血和中方藥不論已潰未潰外之症一律二重輕郵寄均可 陰血用元 外埠函寄 三馬路浙江路口北首 相隔壁 程鳳生 醫生 七十號門牌 德法製藥公司啟

德軒氏老藥房

筋骨疼痛露 癱瘋濕痛

花柳掃毒露 止痛解毒 中外馳名 第一神藥

專治瘋濕痛瘋楊梅毒瘋四肢酸痛婦人白帶子宮內皮生炎偏正頭風等症無論痛至手不能持物足不能履地或半身不遂

花柳掃毒露專治男女花柳楊梅毒症久病難愈此藥效驗無比 七角不靈包退還洋 上海英界老閘橋聯昌德藥房總發行所啟 A6374

各界請試用依巴德老牌省電金絲燈泡

上海五馬路十三號 電話五百七十號

生財有道

金清如

余友金清如者蘇城專家也其曲調精工諧時其善不才欲滑稽之處幾分作三日之步人出江映新近作笑 改良新曲 由津騾能介人左祖英也 回申由津回申庸里保康積福堂 啟 6792

王嶠松 圓光

早晚治病 算命 知來歷 專治邪祟 不明終身 結局 病人 沉重 生死 男女走失 八字 報 失物 治病 知來人心事 A0552

時和老號

歡迎各界購辦洋裝金銀飾用品

公衆紀念品 學堂畢業獎品 餐間用品 文明結婚飾品 女賓時應用品 寫各界爵章紳商閨閣照顧 千金出閣贈嫁品 親友送行禮品 官紳喜慶大禮品 以及徽章勳章 無論金銀各品 均本號著名出品 請認明河南路一百念一號庶不致悞 貨真價實 房間裝璜品 一切裝飾品 主人謹啟 A6787

啟秀女學校招生

本校下學期中學高初兩級及幼稚生均有餘額可補如有來學者速來報考 隨繳報名費五元於陽歷八月念八日即陰歷七月二十二日開學時來校面試 分班可也(章程函索即寄) 北四川路寶興路十二號本校白 A6760

高昌自動襪機

注意

京都太醫院貴霜帝斗●補子山丹●服後受胎敏東●而不言者有生子可立式素大生艮之雜胸以七日有後長其生宮胃育次人是我准六

生手能織特別妙法一線起頭不要鈎襪襪尖織跟手須挑捺織成向下無不錘壓另加羅紋套上快熟出貨極多開廠發達

注意

欲興外貨競爭者欲與同業競爭者欲創地方實業者欲興家庭工廠者欲辦慈善事宜者欲節監獄因糧者

•皆不可不購•

敝工場前造羅紋襪機久已風行各地于北京上海兩次賽會慶得優等金牌今因時勢之要需特採各國最新機之優點製成新式自動機供獻于社會凡織襪之一切繁難均由機器自動不假人力且出貨精美成功迅速適非普通襪機所能及今後之辦襪廠者如讀拿破崙字典而無一難字矣另有普通襪機數種特別減價俾謀生活者易于購買是則敝同人之微意也

上海北河南路四百三十五號高昌機器製造工場披露 427

美國生脫雷廠所製電氣風扇物質堅固式樣精巧世無其匹較之別種牌號優勝百倍發行以來暢銷全球早經內行及用過諸君贊許毋庸贅述諸君賜顧請向下列各行購辦可也

先施公司 永安公司 福來公司 依把德公司 匯通公司

PHILIPS ½ WATT

東方公司 美利公司 粵商公司 張協昌號

斐利浦○半電泡○風行已久○既省電○且光亮○大家歡迎○無恥徒○多假冒○洋文○認明○到貨少○購從○速遲○恐向隅○ B1557

總經理威麟洋行敬啟

四川路八十一號

英商保安保險公司告白

本公司創立於一千八百三十五年資本充足信用昭著總行設在香港上海分行在保費從廉賠款迅速如蒙賜顧請移玉本行寫字間或向代理處寗波路 中孚銀行聶管臣君接洽 本公司自建七層洋房承保水火兵災汽車各險 A6417

急救保命衛生藥水

服時務要搖動使藥質攪和服此藥十三滴溫水冲服治霍亂吐瀉攪腸痧痛面色紫青等症服法列左 點鐘之服十滴溫水冲服 傷風咳嗽每瓶一元 小瓶牛元 照服者可加至二十滴 每牛點鐘服一次 治時疫瘟癥痛如絞四肢抽筋喉痛者服二十分時 外白大橋下北蘇州路一號大英醫院監製 本藥水惟此一家製售 四馬路

曹善脩律師啟事

鄙人在浙江法部改指歷理律師多年凡一切洋案訴訟事件均可辦理 事務所 上海寗波路慶里九十七號 電話三九九○ 住址 上海北哈同路民厚北里三九十一號 電話西一三六七 A6020

民國醫科講習所報名諸君鑒

本所自發佈以來頗得諸君歡迎來者甚多但現接遠地來函以各校暑假遲早不同途程遠近有異邀求展限數日俾得趕其所學本所緣有是因延期於七月十五日開課現尚有餘額名從速可也 上海民國路一二十四號中西醫院 6787

上海保亨水火保險有限公司

本公司合股創辦資本充足承保上海及洋面水火等險保費格外從廉賠款異常迅速並設內地各埠分公司如蒙賜顧以請移玉法界公館馬路六十一號本公司接洽可也 總公司啟 6694

滴翠軒消夏社開幕廣告

莫干山地高氣爽林密泉清設楊滄茗則颶風拂面登樓眺遠則煙景宜人誠避暑養痾之勝地近歲西人所擇中國人士苦難下榻同人等爰於去夏建洋房一所以寓遊客取費從廉招待周到飯膳精美兹於六月一日開幕遠近士紳幸早賁臨 浙江湖州莫干山本社啟 諸君所稱道茲多至百餘所 A6499

痔者毋失良藥

設長沙糧道街○福建總督口○北京觀音寺街○天津東北城角○南京下關○杭州陳列所○奉天安慶軍署后○無錫江陰巷內 A4190

凡人辛勞過度真元虧損或濕熱下注則患痔症其類甚多內外亦不一未破日痔已破日漏或前有血名內痔後有血名外痔症狀種類甚多刀割丹藥痔患爲此家傳秘方製成痔漏丹每服一錢治愈萬無一失

全球風行

英國醫學博士密利君秘製 辣克紅補丸 強種百補丸 特約總經理南洋製藥公司

奉贈美女圖●兼贈驗眞券

貨眞價實●零批均廉●外埠經理●必獲大利

本醫士秘製辣克紅補丸強種百補丸發行以來十餘年各地咸稱道以總經理南洋製藥公司特約購製各種補丸藥價格公道另有零售批發均蒙各界賜顧爲特裝禮盒內附美女圖一張賜顧者可憑券向本公司換取大號全張美女圖一幅每盒附贈券一張積至十張即可換一大凸版印刷美女圖精美可觀

南洋製藥公司 附設電話二千五百五十四號

發行各種良藥名目附列於下

本檢出上公司 參茸一煙丸 補身第一餅 補身青年丹 三陰仙丹 細粒紅疾片 黑絲人衣片 紅色人衣片 梅花保參丸 強身補參丸 疳積生金丸 衛生精塔丸 梅花粒片 一戒煙丹 補血丹水

代售 批發 安息片 喉草丸 痰喘丸 廣昌丸 龍涎奶 靈芝片 中外黑丸 魁靈丸

一九一八年
新出堅固時式D字號包車
每輛實銀壹百零五兩
定價劃一照常保用
同昌行啟
英大馬路巡捕房隔壁
7717

商務

▲昨值各銀行結帳之第二日所有各國匯票大條磅價標金等仍無市面故無報告

金市
七月二日收盤之價如左
▲昨爲星期二各銀樓門莊飾金價名無漲落云
現貨標金 每條 二百九十兩
沙金條金 二百九十八兩
足赤條金 二百九十七兩
恒孚上足赤 每兩 四十三元半
又收進 四十一元半
銀樓大同行足赤飾金 每兩四十三元半
又收進同行首赤金 又三十九元半
永豐餘眞足赤飾金售出 每兩四十二元半
又 又收進每兩四十一元半

銀市
七月二日金融市價如左
大條銀 四十八辨士八七五
銀樓飾足紋銀 每兩一元六角
恒孚飾足紋銀 每兩一元六角半

各省匯兌市
七月二日中國銀行匯兌價
北京 即期每京公砝百兩合申規元一百零四兩八一二五
天津 即期每行化百兩合申規元一百零五兩七五
漢口 即期每洋例百兩合申規元一百零三兩七五

錢市
七月二日北市銀洋拆息
英洋上午 七錢二分六厘五
龍洋 七錢二分六厘七五
銀拆 六分
江南小洋 六錢四分五厘
廣東小洋 六錢六分
銅元 一百八十一千文
衣牌 一千三百十文
錢找 一千二百文
市子 一百五十七文
角水 一十五文
貼下午英洋 七錢二分六厘一二五
龍洋 七錢二分六厘一二五

蘇州金錢市
七月二日
太足赤 四十五元
上足赤 四十四元半
龍洋 六十五元
規元 四十分七錢
小洋 六百四十六兩七錢五
銅元 九百八十二兩七五
英洋 一百〇八分
站元 六百九十一千二百文
毛錢 一錢二分半
毛拆 一錢五分

絲市
▲昨日洋商交易頗有購辦由各絲棧售出本廠新絲三百九十担又七里大經十五包行情已見提增
今將其價錄後
順洋行買進跑鹿七里五兩
五包每担價六百五十担又
通和洋行買進MTT三牌…
怡和 別條份廠絲五十担價均扯八百五十
頭頭特別條份每担價八百四十
由鐘五十担將軍五十担又買自
十兩又買彌陀彌勒五十担價扯八百
十兩又買神鳥五特別份每担價扯八百
〇五兩又買牡丹頂號九至十一
十五兩又買牡丹頂七百七十兩
固 益洋行買進牡丹二十担價扯八百
條份廠絲二十担
十兩又買頂特別份二十担價扯八百
七百七十兩
百 多洋行買進月兔牌廠絲二十担
每担價扯八百十兩

棉紗市
▲昨日三品紗較前日幣四元四角半遠期則平價已漲
天津幫亦有購辦
棉紗市面甚硬洋行家頗有收進
同業互有交易人心趨高市價稍漲
已提漲今將各紗售出之價照錄於左

東洋三品紗
▲昨接大阪來電報告各月份三品紗日幣行情如左
七月份 三百五十七元九角半
八月份 三百五十七元
九月份 三百五十七元一角
十月份 三百五十六元五角
十一月份 三百五十一元二角
十二月份 三百五十元半

東洋紗
二十支漁翁每包一百五十五兩
▲以上三井洋行買進現出一百五十三數十兩
十六支福島 又 一百五十一兩
▲以上茂木洋行開出現出一百五十一兩
十六支福島 又 一百五十一兩
▲以上競智團售出

本廠紗
二十支水月大包一百五十七兩
十六支水月大包一百五十六兩
十六支文明大包一百四十一兩〇五錢至一百四十一兩七錢
十六支丹鳳大包一百二十四兩五錢至一百二十二錢
十六支雙虎小包一百二十五錢至一百二十兩
▲以上競智團售出

煤油
▲今將各牌煤油批發之價錄左
美孚老牌 每箱五元二角半
老虎牌 又 五元三角半

麵粉
▲昨日華產機製麵粉客幫銷路仍不見旺公會上同業之買賣功敢過於進出誠恐此後粉價再跌也惟本街店舖有購入市價逐步疲落決據云業中人云麵粉業已上市一時難以高漲新粉現出之價故今將各牌公會內粉價格錄左
綠頭號 扣佣 二元八角
藍號粉 每袋 二元四角
綠車 淨盤 一兩七錢七分五
藍車 又 一兩六錢七分五
兵船 又 一兩五錢
紅兵船 又 一兩七錢七分五
綠寶星 又 一兩五錢
紅寶星 又 一兩六錢
綠山鹿 又 一兩五錢三分五
紅山鹿 又 一兩六錢
綠英球 又 一兩五錢
紅英球 又 一兩六錢五分半
綠麥根 又 一兩五錢
紅麥根 又 一兩六錢
綠雙馬 又 一兩六錢七分五
紅雙馬 又 一兩六錢五分
綠砲車 又 一兩五錢五分
紅砲車 扣佣 一兩五錢五分

本機粗布
▲昨日客幫略有交易購去各布約計數十包市價尚稱平穩今將各大盤之價錄左
十一磅 圃三兔 每疋 四兩七錢
又 大羊頭 又 四兩七錢
又 丹鳳 又 四兩七錢五分
又 地球 又 四兩八錢五分
十二磅 猫三蝶 又 四兩八錢五分
十三磅 雙馬 又 四兩五錢五分
十三磅 雙象 又 四兩四錢五分
十四磅 四馬 又 六兩三錢五分
十四磅 半喉 又 六兩三錢五分
十四磅 星鹿甲 又 六兩三錢
十五磅 半頭 又 六兩八錢
十五磅 五馬 又 六兩八錢
十六磅 五馬 又 六兩七錢
十六磅 九天 又 六兩七錢

本機斜文
十二磅 圃三兔 每疋 五兩
十二磅 雙虎 又 五兩六錢
十三磅 飛馬 又 五兩六錢
十四磅 人塔 又 六兩
十六磅 五元寶 又 七兩〇五分
十二磅 三魚 又 五兩

東洋粗布
▲昨日客帮交易甚少市價未有上下今將其價錄后

糧食
▲昨日滬南糧食市面仍爲平淡銷路不廣來源尚旺市價大致見軟今將各米行大盤之價照錄於左
青角機船新粳 六元四角至六元
又 機船洋秈 六元至五元四角
又 機船白陰 七元五至七元二角
北幫機白元 八元一角至七元八角
又 機白新粳 七元至六元五角
南幫機白新粳 六元八至六元四角
又 機白陰 七元六角至七元三角
又 機白洋秈 六元一至五元五角
蘇同機白廣秈 六元一至五元五角
蘇同機船新粳 六元四角至六元
又 機船洋秈 五元八至五元五角
又 機船白陰 七元四至七元一角
周莊船機 新粳 六元五至五元五角
常熟機船廣秈 五元八角至五元五角
又 機船新粳 六元八至六元一角
泗涇機船白米 八元至七元五角
又 機船新粳 六元四至六元三角
無錫機船廣米 五元八至五元四角
又 機白新粳 七元至六元
松江機白新粳 六元八至六元五角
九龍 每疋 五兩三錢五分
龍頭 又 五兩二錢五分

油荳餅
▲昨日維口由各號到于永順沙船一艘裝來青口貨內有餅一千片計由采義堂開出春茂棧青中餅一千片慎記船青中餅一千片五百片又北規晉源開牛餅九百片又新記祥記售六月份牛餅二千片生泰新記云元元生晉德一千片又元生元和現貨一千五百片又泰等六月上連餅共一萬三千片元德鴻臬梅慶等路貨共六千片今將開出各貨行情照錄於左
相似又本廠餅由和記開出一千片
茂央倉生油一百件價與前日均
棧青中餅 每片 一兩八錢八分六
船青中餅 每片 一兩九錢五分六
夾倉生油 每担 十一兩七錢五分
和記餅 每片 一兩〇四分五
（以上南規）
牛莊餅 每片 一兩〇五分
又 六月份 一兩〇一分五
大連餅 六月上 一兩〇一分五至
大連餅 現貨 一兩〇二分二五
又 收盤 一兩〇二分五
又 路貨 一兩〇三分五
又 收盤 一兩〇三分
（以上北規）

輪船進出口期
七月二日禮拜二進口
江天 由寧波 招商總局
江裕 由長江 招商總局
大利丸 由長江 日清公司
七月三日禮拜三出口
筑前丸 開往門司神戶大阪 郵船會社
南陽丸 開往長江 日清公司
安慶 開往長江 太古公司
新寧 開往厦門香港廣東 太古公司
順天 開往威海煙台天津 太古公司
大和 開往通州揚州 大達公司
山城丸 開往日本 郵船會社
香取丸 開往香港 郵船會社
益進丸 開往青島 南滿洲社
大寧 開往崇海 大達公司
長安 開往甯波 太古公司
新北京 開往甯波 太古公司
新寧紹 開往甯波 寧紹公司
溫州 開往牛莊 太古公司
華大 開往長江 招商總局
七月四日禮拜四出口
鎮昌 開往定海石浦海門 鎮昌公司
潁州 開往汕頭 太古公司
大利丸 開往長江 日清公司
大順 開往通州揚州 大達公司
江裕 開往長江 招商總局
吉和 開往長江 怡和洋行
江天 開往甯波 招商總局
大昇 開往崇海 大達公司
海門 開往崇海 聚豐公司
七月五日禮拜五出口
長安 開往長江 鴻安公司
筑後丸 開往門司神戶大阪 郵船會社
大通 開往長江 太古公司
淡水 開往汕頭 太古公司
奉天 開往威海煙台天津 太古公司
大德 開往揚州 大達公司
德和 開往長江 怡和洋行
七月六日禮拜六出口
鳳陽丸 開往長江 日清公司
永利 開往定海石浦海門 越東公司
竹島丸 開往門司神戶大阪 郵船會社
神戶丸 開往青島 南滿洲社
寶華 開往穿山定海 平安公司
大濟 開往通州揚州 大達公司
七月七日禮拜日出口
江永 開往長江 招商總局
七月八日禮拜一出口
江華 開往長江 招商總局

特爲男女救苦救難 立治赤白帶下

大凡婦女赤白帶下身體弱一大原因久之氣血虛損天癸失調子宮寒冷閉經腹痛以致白帶終年不休尤任衝凝豊能約制經血由此元氣越虛經越不調面黃肌瘦百病叢生奪育之道天然屏絕得不憾乎本主人有鑒於此煞費苦心精理研究始獲出奇制勝立治赤白帶下屢試屢驗當收全功且能調和衝任之血平定肝鬱之氣治愈之人不可思議唯推救苦救難調經止帶無上良藥輕者一盒全痊重者一料告愈永不復患誠乃婦科强身種子必需之萬勿輕視認明上海三馬路大舞臺正對面錄雲藥房啟

藥每盒一元半料二元每料四元外埠函購郵局同件近接女界聯袂誌揭該藥非常應效有患於斯

0252

照錄原函

五洲大藥房執事先生道鑒余先天不足髫在學校時每値用心過度則頭暈目眩之症頗發阻滯學業殊屬憾事畢業後服務蘇滬案牘勞形劇繁尤甚勉力從公遂致精神衰頹形消骨立迭服調補之劑亦殊無甚效果去冬作客京華友人勸服貴藥房製配之人造自來血俞以在新聞紙上炫奇談美乃商人營業利之慣技未必盡屬佳品不足憑信却之友人亦然余言惟仍再三相勸謂是藥確有補先天之不足並非假藥欺人舍弟曾試而愈也君姑試之俞乃從之遂購三大瓶服後果有效驗旋南後續服三瓶效果大著精神充暢體漸肥滿迥異往日從此之後非獨絲毫不覺疲倦復能溫理舊業此皆貴藥房自來血之功也昔日錯怪良用歉然倘無友人勸導幾失交臂除函謝京友外謹布區區以鳴謝忱並爲良藥實驗之證尙希廣爲布告俾同病者知所問津焉專肅敬頌道安 江蘇武進董俞拜啓 附本最近照片一張

江蘇高等審判廳書記官董景熙君玉照

人造自來血功效

補血强身開胃健脾凡心血枯涸面黃肌瘦腰酸骨痛食物無味無論男女老幼試服一星期便可見效常服轉弱爲强療虛益損烏鬚黑髮返老還童世界補血藥中允推獨步

大瓶二元 小瓶一元二角

A6810

總發行所上海四馬路五洲大藥房
各省分號均有批售

兜安氏秘製保腎丸

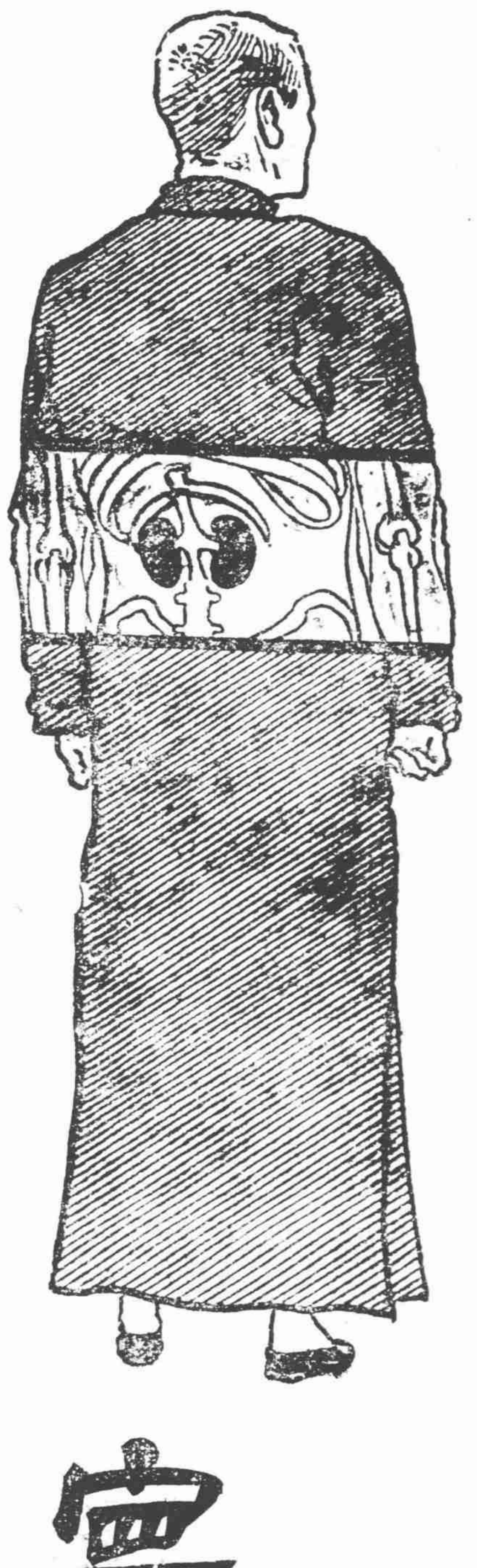

腎形如扁豆居於背脊骨之兩旁職司濾血猶沙漏缸之濾水然緣人身之血無時不經內腎濾清純淨之血液復行週身榮養百脈其提出之尿酸汚毒每晝夜約有三磅由大小便而排洩之腎若虧損必減其濾血之能力由是血液不淸尿酸汚毒逐漸停蓄迨尿酸量足則性命危險矣凡人於操勞過度或房事色傷或跌仆閃損或醉飽無時以及感冒寒凉病後失調皆足以疲伐腎力而擾亂其工作之常序此爲腎弱之起點諸病之萌芽也惟因人身强弱不同故發現之病態亦有隱晦快慢之殊是以病人恒難自審有極重之腎病外現不過脚踝踵而已其他如背痛風濕頭痛心悸膀胱發炎小便頻數便濁便熱沙淋石淋腎炎等病情不一其爲腎病毫無疑義上述諸病一經發現即宜服藥否則病愈久而腎愈弱尿酸汚毒得以乘虛侵滿於血液之內病勢加厲變爲不治之症是丸係經驗良藥性和平無病常服永免腎病之患有病服之無有不病愈身安者也

統治諸症列左

背脊疼痛 四肢虛腫 腎骨筋痛 小便渣滓
腰穴酸楚 眼簾浮腫 小孩遺尿 小便頻數
骨節酸痛 經年頭痛 婦人白帶 夜多小便
酒風脚痛 膀胱發炎 月經不調 沙淋石淋
風濕癱瘓 水蠱腫脹 易於小產 小便帶血

各埠大藥房均有出售 每瓶洋一元四角 每打洋十四元正

上海北京路十五號兜安氏西藥公司啓

寰球唯一治腎良藥

茂生洋行啓事

本行在滬經理皇后火險公司歷有數十年之久公積二千餘萬磅兼理風火水險事宜荷蒙各界委保洋棧房貨物生財衣物水火等險無不竭誠相待今爲推廣營業起見特聘沈燮臣先生爲華經理若蒙紳商各界惠顧者請至四川路五十三號或與經手人接洽無任歡迎保費格外克己遇倘不測賠款迅速久已昭昭在外無庸敝自述行也

截止〇學額暫定二十名逾額不收〇報名時先交洋二元候入會費內扣除不滿者預交洋概不發還〇畢業一個月〇有志入會者從速爲要定額無多幸勿失此時機欲知詳細章程新惠郵票三分當即寄奉
上海虹口閔行路一百十三四號東方催眠術講習會理事部啟

內地有名城鎮均有經理可承保各式房屋機器與貨物等

公司 到 衣傘帽帽襪 九江路五公司轉角

8408

※要聞二※

●運輸會議開會四誌

六月二十六日下午二時十五分運輸會議開會會員到會者凡四十五人顧問二人由主席關司長宣告開議秘書長報告第一案畫一貨車延車費案因有修正之點暫行撤回

第二案 **改訂裝卸費辦法案** 京漢路局提出由會員張保燊說明提案理由會員佘堺提議將第三案**畫一鐵路裝卸費辦法案** 歸併討論繼由會員唐士清說明畫一裝卸便利客商利益經會員許鏡清唐士清相繼討論佘堺謂畫一裝卸費爲便客商起見應先訂折中標準數會員許傳音謂各路站裝卸情形不同有鐵路自雇之長夫有地方之脚行畫一裝卸費恐難一律實行唐士清謂長夫脚行與畫一裝卸費無關自裝卸改由路局辦理皆雇長夫無外人闌入其間畫一並不爲難其各行棧有岔道者現已定於一月前呈路核准即可自行裝卸擬畫一辦法時亦可附入佘堺謂京綏向有兩法有岔道商自行裝卸者每十噸車收費二角五分用岔道通長夫裝卸則收一角五分應分別規定會員黃文恩以各處長夫生活程度不同收費即不能一律宜切實討論復經唐士清許鏡清許傳音華南圭黃文恩等反覆辯論會員親開源謂本問題爲畫一裝卸費用長夫與否可不必論會員勞之常謂對於客商應畫一裝卸費由部用長夫或脚行所不問請就第三案由提案人詳列一表再行討論華南圭請將第二三案歸併表決主席先以不贊成二三兩案付表決贊成者不及半數再反證表決亦不及四分之三唐士清請取銷第三案繼由華南圭葉瑞棻汪廷襄先後說明不可取銷理由黃贊熙謂宜先由提案人提回修正擬一具體辦法再交大會討論會員夏昌熾贊成黃贊熙提議遂由主席以黃贊熙提議付表決贊成者三十七人多數通過 第四案 **畫一普通旅客運價標準案** 本部交議由主席指定會員黃贊熙說明提案理由佘堺主張分有無水運爭競兩層各定標準黃文恩謂各國旅客運價均有最高最低額之規定可定一最高最低之標準再由各路就中酌定會員張心激謂此項議論已詳原案可不再討論許傳音謂水運價低上等客多不計及惟三等客須酌減以資招徠又鐵路速度甚大亦可利用客人求速心理夏昌熾請付表決全體贊成此案成立遂由主席指定會員錢鏞黃贊熙唐士清黃文恩佘堺楊先芬周晉同七人爲審査員維時已四鐘遂宣告休息十五分鐘四時十五分鐘繼續開議 第五案 **畫一孩童乘車半價標準案** 吉長提議當由會員唐士清說明提案理由畢會員張保燊主張照五路聯運規定辦法四歲以上十二歲以下孩童作爲半價會員關葆麟謂孩童半價歲數之規定以小爲妙因乘車孩童往往十三四歲冒充十二歲者甚多會員陳國華贊成前說主席以張會員之議付表決贊成者舉手三十七人多數會員華南圭請省略二三讀即時通過贊成者三十三人多數 第六案 **畫一客車上電燈及暖汽管案** 吉長路提出由會員唐士清說明理由華南圭謂電燈暖汽管畫一並不難辦章君素有調査請報告會員章以獻說明電燈暖汽管用法趙世瑄主張送鐵路技術委員會研究主席言現應分兩次表決一本案應否成立全體贊成二由本會認定第六案成立後送部轉發鐵路技術委員會研究全體贊成會員楊先芬請省略二三讀主席言此案即此結束當然無須再開二三讀會 第七案 **畫一行李免費收費及起碼重量案** 吉長路提出首由唐士清說明理由佘堺謂五路聯運以二十五斤爲起碼可否照五路聯運辦法許鏡清贊成前議會員黃贊熙黃文恩互有討論主席以成立付表決全體贊成 第八案 **酌改旅客行李運價收欵辦法案** 本部交議由會員郭則沟說明理由會員葉瑞棻佘堺華南圭佛類(英人)曲世暄關葆麟黃贊熙汪廷襄夏昌熾許鏡清章以獻等互有討論有主張收現金者 有主張加三成票價者有主張票價按坝洋折算者有主張將票買現洋歸車票者有主張限北京一站收本京鈔票者討論至六鐘仍未決主席宣布延長十分鐘黃贊熙云鈔票不能不用但用之方法須規定鈔票現洋若干成逐漸改收現欵民人不至大受困苦夏昌熾亦有辯論議至此已六時十五分主席言先表決此案是否成立全體贊成再表決付審査全體贊成當經主席指定汪廷襄黃贊熙佘堺劉景山關鐸佛類(英人)許鏡清七人爲審査員維時六時十分遂宣告散會

●鄂省圖書局大競賣

鄂督省長**王占元**近以圖書局官商股本**債務叢疊**迭次淸理**不敷償抵** 所有該件屢經折卸搬運損缺在所不免堆積愈久剝蝕愈多尤屬可惜按營業虧折官商股本固應同歸一律而外債墊欵尤應**照破產辦法**先行變價歸還如其有盈再按官商股本數目按股勻派設若不敷即應由官商股本**同負責任**現在該局所報物品既有官商經手之分除席商手內所存之書籍等件應函知上海總商會轉告該商就近切實變價彙存本署併案核辦其餘在鄂財產經本署派委技士會同武昌總商會招商投標淸理手續

投標物品 (一)印刷機器石印鉛印搬手印脚踏印大小二百九十餘件(二)鉛字二三四五六各號重量一萬七千二百三十一斤(三)鉛版有東華錄及普通行銷各書版共九萬六千四百五十八斤四兩(四)銅字模二三四五六各號共二千五百六十八磅(五)銅版共五百三十磅(六)玻璃版共一萬三千五百五十磅(七)石版大號十五塊中號五十二塊小號九十四塊(八)書籍分經史子集史贊法政地輿圖略共五百八十一箱(九)雜件純屬印刷用品

投標手續 (一)投標 **說明書** 發交武昌總商會上海總商會及該局保存員並本署收發處存儲凡有承購商人可往各該處先行取閱不取分文(二)投標之 **期以三個月**爲滿自本年陽歷七月一日起截至九月末日止期滿之後不再收閱(三)投標者 **所出之價** 應照說明書所列物品九種每種定一價目再合成總數共計銀若干萬等字**不折不扣** 以期一目了然(四)投標者應 **用軍機密封** 並於封面寫明內計 **圖書局標準單** 等字交郵局遞遞本兼省長以便專案彙存俟限期屆滿之日由本兼省長一律親自開標儘出價最多者承買以昭公允(五)投標者如不在武漢則應於投標書內叙明某 **殷實商號作保**並加蓋圖章 以爲得 標後繳 欵領物 之證無 章者無效(六)開標之後何人得標即日牌示 **限半月內繳價領物** 在遠處則以文到之日計算過期無效特此公布

●十七師改編與奉軍

▲五月份餉項尙無着落

▲一席酒用名片十六萬

湖南前第二師 曾經傳督呈請中央編爲第**十七師**後因戰事失敗官兵星散至張督來湘時陳師長復初受命中央招撫舊部從新恢復不意出攻常德 **又爲周則范所敗**遂致**難於收拾** 而有械之兵甚少於是中央遂命陳師長將第十七師 **收束**日昨向督署領得 **收束費二千**元師部官長一部呈請 **督軍委任**一部呈請**中央另候委任** 想均係從戰有功之人必有一番佳氣象也 **朱旅**現駐 **南縣兵力將近四團餉項月需十萬元**(原餉僅八萬餘元)三月份曾由陳師長在長江上游司令部借貸四月份復經朱旅長在南湖田租雜稅項下提去南票三十六萬餘串折合光洋六萬餘元而不敷尙鉅**五月份尙無着落**昨已向督署 **請領** 聞督軍已飭令編造預算再行核辦並將其第**三十四旅**改爲 **湖南第一旅** 而陳師長亦於日前北上想必另有一番活動也

前奉軍第二十七師師長**孫烈臣**假座教育會開 **大宴會** 在省軍界自師長以至排長警界自警察廳長以至署長科長科員及其他各軍民機關長官到者約 **四百人** **張敬堯 亦蒞會** 聞孫師長因公他往未列席由奉軍第一支隊司令 **張景惠**作東道主來賓交換名片各就席酒數巡 **張敬堯**起立**演說**本日宴會之三大宗旨(一)爲**國家謀統一**(二)爲**同胞謀團體**(三)爲在**省軍警政各界謀聯絡感情** 演說畢並致祝詞繼由 **張景惠 致答詞**畢親向來賓一一晉酒一杯儀節備極周到宴會畢同出會塲攝影夕陽西下始各歡散據聞此次赴會者四百人每人須交換名片四百張總須名片十六萬張誠空前絕後之大宴會也

●湖南戰事新消息

湘軍之願受招撫 吾人初不之信頃有深悉湘軍內部情形者謂確有其事 **湘軍**與**粵桂之軍**素有意見自**退出長沙**後 **意見愈深** 甚至彼此 **不相救援**且有**粵桂軍殘殺湘軍**之事**湘軍根據地**旣**幾至全行失陷**而其 **戰鬭能力又已薄弱**異常**進**則有 **北軍扼其前退** 又有 **粵桂軍擋其後** 進退失據不得不 **投降北軍**並聞 **趙恒惕** 所部之兵現僅千餘人之譜有餘械者僅七八百人已由趙氏電致 **吳佩孚願** 即**全體投誠** 惟**不受招撫**名目吳氏已復電與之磋商刻下尙未就緒 此項自願投誠之湘軍似僅 **第一師之一部分** 不僅吳劍學周偉等所部之守備隊及林支宇李仲麟等所部之游擊隊不在其內即 **林修梅** 所部之第二旅 **亦不在投誠**之列趙氏之 **請願投誠** 實因**憤而出此** 至此外湘軍之就撫者尙有 **趙興發** 等十餘營聞多屬 **趙春霆** 舊部

省城近忽謠風大起謂 **南軍已至長沙** 西鄉距離省城不過三十里等語致一般人民又復驚慌萬狀有預備即赴漢口者有立即遷至外人所設之旅館醫院者經記者詳細調査始知長沙河西鄉之雲蓋團近忽有**軍隊千餘人 自稱護國軍** 駐紮雲蓋寺其所帶槍械本甚齊全昨又繼續運到大砲三尊 **聲勢** 甚爲**浩大** 昨已由第七師補充第二團派兵前往剿辦矣又同時長沙東鄉之安沙地方亦有警耗 **張敬堯**隊 **往剿** 竟 **爲該匪**等所 **擊敗** 死傷極多日昨張督又派大隊前往務期撲滅此兩處旣有戰事鎗聲隆隆地方居民遂疑爲南軍大至以致有此驚恐云

湘西戰事聞第十六旅之 **董世祿** 團長在延溪河附近與 **周則范** 之軍 接戰以地理不熟致爲周軍所擊敗昨已電致 **王正雅** 請速往協助又聞張敬堯之長公子張繼中已由新化率師西向於十八日將會同縣屬之洪江佔領張敬堯以 **洪江** 爲 **黔軍入湘要道** 得之足以斷湘西之後援昨已專電中央報告此事矣

湘南 方面之**南軍** 近日又 **大爲活動** 據前方探告原駐湘省之馬濟韋榮昌各司令正在整飭所部以圖恢復並已數電粵桂當道請兵助援現在 **零陵**方面已開 **到粵省援兵六營郴縣已開到滇軍一旅**將於日內 **大舉反攻**云

南軍前線現 **駐會港北軍**前線現 **駐拔山** 雙方地勢均頗優良惟 **北方終以主客異形** 故 **南軍稍得前進** 頃聞該地北軍業已 **加調奉軍** 前往協助

湘東一帶之南軍 合計雖甚不少然並未集在一處據前敵報告謂該項南軍約有二千人之譜因其分作數起故每起僅二百餘人 **張宗昌** 旅長已派兵分途迎戰並緊守各重要地方目下湘東小接觸之處甚多並無正式戰事

湘東 一帶以**南軍** 不時 **反攻** 故須重行畫定防綫昨經 **張宗昌張福來** 兩旅長劃定區域如次(一)安仁爲第一防線(二)攸縣爲第二防線(三)皋闓嶺爲第三防線(四)醴陵縣爲第四防線又聞第一防線之前哨綫在白山一帶與南軍所駐之閻山距離僅十餘里因而兩軍步哨時有衝突之事云

寶慶 方面之**南軍** 前由長遷退至王亭昨又由王亭退至銅頭山(距王亭約三十里上下)最近南軍以 **得有 黔軍大隊之 援助** 故又在銅頭山屯駐據聞該項黔軍已與 **皖奉各軍 接戰** 日來戰事頗激 **黔軍已 稍有進步**云

湘西 戰事因 **董世祿** 團長在延溪河戰敗雖經馮旅電請 **王占元王正雅** 兩氏從速 **派兵救援** 而迄今數日尙未聞到現聞桃源方面以得有 **黔軍之 協助** 暫時可保無虞遂由 **周則范** 知會林德軒之軍請從速由永順進逼大庸反攻石門等縣周氏之意以爲林軍如 **能衝出** 則可直攻津市以**遏北軍之 救援不能衝出** 亦**可 牽掣 王正雅所部** 使之不能顧及桃源故遲來湘西軍情又異常吃緊

●張敬堯之大舉淸鄉

湘省自兵燹後屢遭匪患張敬堯因有大舉淸鄉計畫茲錄其布告並辦法如下

▲淸鄉佈告 照得湘省自兵燹之後匪患頻仍擾害居民不堪言狀其有嘯聚成股之匪前經派隊剿辦但該匪等聚散靡常兵來則匪去兵去則匪來軍隊徒有跋涉之勞人民更遭蹂躪之慘若不實行淸鄉將何以蘇民困而靖地方但淸鄉固昔之成法如辦理不善恐以安民之政而反以擾民故迭次申飭領兵長官嚴令屬下申明紀律必須愛民如子嫉惡如仇斯爲當今之急務茲特妥訂章程遴派軍隊分赴各縣扼要駐防會同知事責成各鄉紳團按照編聯保甲章程辦法族淸其族團淸其團如有成股之匪引領軍隊迅往剿辦毋任漏網其在當逃之匪跟蹤緝拿務絕根株軍隊具保衛商民之責除暴安良紳團有維持地方之權毋得因循養禍貽患將來本督軍不時派員查察如有辦事不力之官紳或致釀成事變抑或縱匪殃民本督軍當繩以嚴法除通令外合亟出示布告仰各色人等一體知照各紳民等須知此次淸鄉爲民即以爲國宜互相扶助保國首先保民倘有扶同隱徇者是即以身試法決不姑寬其各凜遵切切此布

▲淸鄉辦法 一軍隊至縣會同知事開具紳團姓名先邀集城紳逐一詳詢匪勢情形隨時筆記 一接見紳團時將淸鄉辦法及禁令詳細宣布使附和脅從者知有生路回心向善不致死力反抗而紳團知責無旁貸亦必將首要各犯預先密告或設法牽制使不遠颺 一軍隊到縣稍知大略情形即商知紳團分派隊伍及駐紮地點並知照鄰近地方相機舉辦 一隊伍下鄉由知事遴派誠實可靠嚮導到該地方內即傳見該鄉團紳嚴以治匪責任使毋隱飾 一拿獲各要匪訊明後予以法外之恩使民知法不可犯犯則無所逃刑行法後酌恤其家使有感而不怨無論普通人民有所觀感即匪黨民亦將化而爲善所謂威厥克愛允濟 一拿獲首要各犯懲辦之後傳集各團紳等儆戒將來並令團紳出具團內自此次淸査之後並無惡盜巨匪盤踞如有隱匿後經査出願坐庇匪等切結 一附和脅從之匪如團鄉家族願具保結方准釋放並加以嚴加管束之責如團紳家族不願具結不能管束即係向不安分之徒而又未便處以死刑者送交地方官監禁以示懲戒 一淸鄉以誅除匪盜根株爲宗旨其餘民情細故概置不理匪盜淸除之後其善後事宜責成知事辦理 一淸鄉無非懲惡勸善凡接見紳團或鄉中父老多方引誘即令偏傳各村鄉務使父勸兄勉以後如有不肖子弟責令其家族管以後子弟不善罪歸家長閤族庶旣早有覺悟星星之火撲之容易是在地方紳團防微杜漸耳 一凡有密告匪名者多恐仇誣必須詢明團紳不得見報即拿或恐寃害良民於淸鄉前途大有妨礙不可不愼 一經此次淸査即督同各鄉團紳編聯保甲淸査戶口委地方都紳團兼辦 一舉辦聯甲本係行政範圍若軍隊不嚴加督促則地方官紳視爲具文事久玩生必致前功盡棄

▲淸鄉禁令 一禁住民房 軍隊所到之處須先知會該鄉團紳擇適中祠廟或公屋駐紮 一禁供應 軍隊駐鄉除飭民間供給茶水其餘食用各物備價飭團紳派丁採買其床鋪几棹飭團紳借用不得損壞 一禁濫刑 如拿獲各匪犯訊明屬實自應就地正法以昭炯戒若在疑似之中而紳團家族願具保結者准予釋放交團族管束 一禁入民家搜索 民間有私藏槍械業經出示准民繳由各團紳限日彙繳按照收槍及子彈價目章程發給以示成信如隱匿不繳或經鄰人指告隨即傳飭團紳引領目兵至該民家檢査如兵士有藉此搜索者嚴懲 一禁妄行逮捕 凡各匪犯已經團紳報告即派兵士帶同眼綫嚴密捕拿不得聞風往捕則眞匪早已遠颺而良民反受其害 一禁波及 凡捕拿要匪罪在該匪一人不得波及親眷及旁人如或匪已逃匿不能不責成該家族團紳勒限弋獲 一禁賄縱 如拿獲首要各犯隨即解案如有中途得賄縱放或妄拿無辜以圖抵塞者照軍法嚴懲 一禁騷擾 凡軍隊下鄉人民即異常畏懼該兵士宜與人民相親愛則事事易辦若仇對搔擾不徒於事無濟且貽大局後患切戒切戒如有兵士在民間騷擾滋事者嚴以軍法立時懲辦不得偏徇 一禁奸淫 奸淫婦女最爲人民痛恨亦管法律不容如有違犯按法立決

▲收械布告 照得前次逆軍由長沙潰散之後各挾槍械子彈强悍者竄入僻之區勾結痞徒聚而爲匪柔懦者或將槍械子彈投棄塘壩改裝歸家或有持回家中嚴密深藏期死灰復燃希圖再舉抑或平民於路旁溝港拾得隱不敢報此種情形在處皆有但是此項軍械非民間所應有早已懸爲厲禁況當土匪橫行偏地皆是一入匪徒之手爲患尤深業經迭次示諭並令行各縣知事派員査收准人民報繳復規定價目章程給價收歸國有人民得利而遠害地方藉此以安寧一舉而數善備乃逾月以來報繳槍械子彈者實屬寥寥而査各處匪徒均挾有槍械子彈嘯聚成股殃民之策百出不窮若不嚴定辦法不但人民無安枕之日軍隊徒有防匪之勞合再嚴切示曉自示之後本督軍即日派員淸鄉如在淸鄉時期仍不報繳及逾定期限者或經査出或被告發立予槍斃以懲刁抗而儆效尤本督軍言出法隨毋得視爲具文自貽伊戚仰各色人等一體遵照切切此佈

●贛紳爲李督建立去思碑

上月二十六日爲贛紳 **程道存** 等發起爲前督 **李秀山豎去思碑** 於百花洲內冠鰲亭之中紳界諸君午前八時即已齊集至十二時督軍代表譚毅省長代表陳卓菴李督代表謝傳安胡慶培暨各廳長處長銀行行長省議會任議長商會龔處二會長 **先後蒞止** 及省紳黃大壎謝湘程先一日即已樹立今日特作一 **舉行之紀念** 其碑道存等計共**六十餘人** 集合於**沈文肅公祠** 其碑**冠鰲亭**中央文爲 **江西督軍李公秀山去思碑**十一字右爲**中華民國七年孟夏之月** 數字並刊 **閤省紳商士民公立** 數字其舉行豎碑之秩序如下(一)同人於午前十一鐘至沈文肅公祠內會齊(二)由招待員肅客至冠鰲亭(三)奏軍樂(四)午間十二鐘建立碑端石梁(五)同人齊向原座前行三鞠躬禮(六)代表答禮同人再向謝胡二代表行一鞠躬禮(七)止軍樂(八)讀頌詞(九)代表致答詞(十)禮成奏軍樂(十一)攝影(十二)由招待員肅客至第一中學校就席時至一句鐘各界均集於冠鰲亭閤站亭前照規定秩序(見前)行禮後即由 **任壽祺** 讀**頌祠** 大意表明 **贛人不忘李督在贛之德政** 故特刊 **去思碑** 以垂久遠之紀念等語次由 **李督代表謝傳安** 致**答詞** 三時始散茲錄謝君答詞於下今日爲貴省紳商界爲李督軍秀山 **豎立去思碑** 之日敝督軍特派鄙人與胡君慶培 **代表來贛 共勷盛舉**藉表謝忱謹讀 **答詞** 於諸公之前文曰鄙人督贛整軍經武日不暇給對於地方除暴安良等事雖間抒一得之愚與賢有司互相商榷略有裨益然而 **力不從心 有志未逮**以致 **大利未能普興積弊未能全革** 撫衷自問抱慚良多乃承貴省紳商界諸君子矜其愚誠諒其苦衷於鄙人最後移金陵以後懃懃懇懇垂念不忘並於省垣百花洲名勝之地 **建立去思崇碑用** 昭久遠念鄙人薄德何以堪此昔漢之何武在位無赫赫之名旣去而民思之黃霸所居民富所去民思幷皆輝煌史冊煇煌簡編鄙人無似自愧政績不能媲美黃何而諸 君子篤於故 舊之厚誼追配 古人遂覺 **漢代醇風 迄今未沫** 玆特囑本署顧問謝君傳安胡君慶培爲鄙人代表前赴貴省恭覲盛典並致謝忱嗣後尙望不遺在遠惠書頻頒匡其不逮俾免隕越是則諸君子之厚賜也臨風拜手無任拳拳江蘇督軍李純敬答又 **各界頌詞** 云李公秀山督贛五年仁明公恕於其去也贛人念之不衰於是有 **建立去思碑** 之舉竊嘗稽之金石諸書凡所爲歌功頌德慈惠者往往羅列姓名以十百計勒諸碣捐以千百計而歸視石尾則非其**部曲 即其胥史** 求其本諸 **人民之至誠** 協乎 **羣情之大順** 者百無一二今贛人此舉 **謀之野日可謀之市日可謀之士夫 無不日可** 於是揀日選石以鐫以安翼之以名亭砥之以文杜語有之盛德至善民不能忘蓋至是而思之者至矣抑尤有說焉肝與膽至近也有時而胡越此何以故胡與越至遠也有時而兄弟此何以故蓋不思則近者遠思則遠者近矣況**蘇之與贛** 本爲 **兄弟之邦** 而非 **胡越之隔** 乎 爲李督廣甘棠之義請贛人誦室思之篇庶幾此物此志也

●病國病民之皖政

▲鹽斤加價 旅津皖紳 **周馥** 等函致皖省署 **質問鹽斤加價**一事並稱 **皖人反對請予取消**

包愈 勞傷咳嗽 順氣化痰 吐血斷根

久遠馳名京都天寶齋秘製吐血咳嗽化痰神效藥膏◯靈驗非凡◯謂予不信一試便知

吐血一症皆由身體虛弱或咳嗽而傷肺而其病原尤在憂鬱思慮過度日久不愈致成癆瘵男命攸關本齋懷得祖傳良方不惜工本秘製此膏治一切吐血之症及癆傷咳嗽無論性女老少雖十年二十年老症服之立刻見功屢試屢驗重者二大盒斷根輕者一大盒包愈永不復發妙在滋陰潤肺止哮化痰眞治吐血之天下第一良藥若有虛言神明共鑒每大盒四元小盒二元先試二元亦可◯假冒甚多購者認明◯另有立止哮喘氣急靈丹每盒洋一元◯咳嗽順氣化痰丸立服立止每瓶五角◯另有小兒救命丹名曰萬應保赤散專治小兒百病服下馬上見功每

林公戒烟參餅

此餅係用林文忠公秘方配以參茸貴重補品配合成餅本藥房發行以來因此而戒烟者指不勝屈如參餅不易吞吃另有一種 **林公戒烟細粒丸** 靈效相等亦極功驗更有一種 **辣克紅色補丸** 乃本藥房獨家經理其靈效自與尋常者不同價目均極克己有志戒烟請速試之

◉總發行上海東棋盤街弄內六百念號嚴

注意 新式電燈泡 增光明 省電費一半
新式金絲燈泡最稱光明省電用以代老式炭質燈泡光明可增加三倍而用電則相等茲將新式燈泡價目列左十六支廿五支三十二支及五十支燭光每只售銀 四錢 一百支燭光每只售銀 八錢半 二百支燭光每只售銀 二兩 欲購以上燈泡請至南京路四百七十二號本處樣子房 電話二千六百六十號
◎寓滬西人工部公局電氣處啟

黃省長比卽裁答云此案係 倪督軍於民國五年 建議 於省議會爲本省 開濬利源 之苦心現在仍擬前案交省議會議無結果 俟下屆開議會 表決再行函商酌辦云

▲礦產合辦 安徽 裕繁 公司鐵礦經奸商 霍守華 私與日人締約合辦皖紳力爭迄 無效果 旋由黃省長善作解人改爲 官督商辦 亦敷衍表面計也不料該公司抗令非難與部署往來文電幾如山積頃聞省公署又議 讓步 辦法擬以該公司改爲 官商合辦 並加增出砂繳數令其 自行建鑪鍊砂 該公司始行 承諾 昨黃省長卽將此項辦法咨部立案究不卜部中有無異議云

●浙省參院覆選題名

浙省區覆選舉參議員在馬坡巷公立法政學校舉行一日上午八時起依法開票由各職員輪替唱名於下午一時許完畢所有當選人及候補當選人名姓已詳本報專電茲將籍貫履歷暨所得票數續錄如下當選人 沈銘昌 冕士紹興人二百八十六票前任山西巡按使及內務財政兩部次長 吳鍾鎔 璧華永嘉人一百八十一票前任軍署參謀現任軍署諮議 沈金鑑 叔聰吳興人二百八十六票前任京兆尹及湖南巡按使 潘補 謀先嘉興人一百八十二票現任軍署諮議 汪有齡 杭縣人二百七十一票前任司法部次長現在京師充當律師候補當選人 張烈 雲雷樂清人一百七十九票前任國會議員 趙慶華 蘭谿人二百七十一票前任津浦鐵路總辦 張廷霖 萍青杭縣人一百七十八票前任浙江省議會議員現任浙江教育廳科長 王廷揚 字川金華人二百七十三票前任兩浙師範監督 王燮陽 煦亭台州人一百七十八票前任浙江武備學堂監督另星票數計黎元洪一票秦炳漢一票王正常一票朱其鎮一票張霖一票張玠臣一票陳大畇二票錢紹楨一票空白四十一票寫不依式一票

※蘇省要聞※

●驚天動地之霹靂聲

徐州北門外夾河街之勸工廠小北門之大王廟（卽風字營營盤）兩處均爲 新安武軍之軍械所 並有張鎮守使所派之新安武軍三路第一營第一哨兵士在彼守護六月三十日下午五時大王廟內所儲之 地雷 因天氣亢炎突然 炸裂 霹靂一聲 全城動搖 西北方面烟氣衝天屋宇亂動居民驚惶萬狀秩序大亂南關北關商肆收歇 四城門 均緊閉 當時隍廟街鼓樓街等處之救火會均急急馳往撲救然該處爲儲存砲彈之地又當火盛之時 無法施救 聽其延燒而已旋在附近破屋中爬出 受傷兵士及居民十餘 名均抬送民立醫院調治炸斃之數尚待調查彼時徐海鎮守使 張文生 銅山縣知事 余家謨 均往勘驗亦 無法可施 其銅山縣公署之後樓及二門均被震塌壓斃鄉人二名並將該公署附近居民房屋震倒多處其他屋宇損者無數至當日下午九點鐘火仍不熄誠意外之巨災也

●參院覆選舉餘聞

蘇省此次參院覆選以票價未能妥協之故遲之又久始將五名參議員產出其時賣票叫價之聲浪聒人耳鼓殊不意此項 交易 亦有欺騙之事 可謂奇之又奇矣緣 安福 系所買之票每票價銀 二百 元至二十四日午刻已收有 四百七八十 票是時 研究 系亦收到 三百 餘票忽有南京人 蘇錫純 至松人某 君處謂安福系尚欲收買票額詢某君有無門路可尋某君不暇細察當 允代覓 旋覓到吳縣二十票宜興十二票言明每票 一百 八十元投竣付價各初選當選人要求付現某君當代爲 立據擔保 旋由 某君 及 蘇錫純 陪同各初選當選人往投票所投票 事竣後 蘇 卽 避匿不面 各初選當選人擁至某君寓所 坐索 通宵達旦滋擾不休某君無法當在親友處 借到 現洋二千餘 元尚少 三千餘 元一再情商另 訂 期洋一千 元始得勉強了事聞某君 賠累鉅款 並不形諸詞色是亦此次選舉史上一趣聞也

△蘇州通信▽

▲函催清繳沙田冊費 沙田事務所已歸併縣署辦理日昨由縣致函各管理沙田局略謂案查公產項下老額沙田應繳照冊費曾奉省處令飭仍照部章徵收惟限外加收滯納金准予免除等因節經清理沙田分局擴開田數先後咨請照交各在案自沙田奉令改歸縣辦以來迄已數月未據遵章繳納現奉省處函電交催急如星火萬難再事延緩查貴處主管沙田應繳前項照冊費爲此函達請煩查照希將應繳老田照冊費剋日核數清繳以憑彙數報解幸勿再稽至紉公誼云

▲令飭繳還未放賑款 去年冰雹爲災各市鄉已領未放賑款前經開會議決歸縣公款公產處代爲分別保存作爲備荒專款昨日常熟縣署令催塘橋滸浦鹿苑等鄉將此項賑款剋日繳還以資結束云

▲滯徵蠶桑會之經費 蘇州稅務所接奉財政廳訓令略謂據繭業公所總經理沈鏞等呈稱我國先在江蘇武進橫林鎮地方設立育蠶强種場議定今年購買鮮繭百担擇良好種子備於來春分送江浙皖三省蠶戶爲根本之改良所有開辦經費業由總經理等分任其經常費亦經協訂由外商承認外擬請政府在廠絲出口稅項下每百提銀二兩一面由絲繭同業按乾繭每百斤提洋一角廠絲每百斤提銀二錢以資補助呈明財政部稅務處核辦各在案現在繭市已屆恐抽收之時參差不齊呈請將此項蠶桑會經費乾繭每百斤抽洋一角按照向章隨正帶繳公所經費洋三角辦法通飭經徵稅所遵照辦理等情到廳據此合行令仰該所長遵照辦理云云稅所奉令後已遵照辦理矣

▲布告認眞搜捕蝗蝻 吳縣公署日昨發出布告云爲布告事案奉江蘇省長公署效電內開大雨之後天氣驟熱蝗蝻除孳滋生極易各縣於上年迭遭蝗患急宜乘此時機督飭警董曉諭民夫認眞搜捕務絕株根並將辦理情形隨時具報等因到縣查上年各鄉曾有飛蝗入境雖經迭次省飭搜捕並無蝻孽發現茲值大雨之後天氣驟熱蝗蝻餘孽極易滋生急宜思患預防以弭蟲害奉令前因除督飭警董認眞搜捕外合行布告仰農民人等一體知悉須知蝗孽一生遺禍農作物爲害最烈現值犂土深耕之際如田間發現蝗蝻餘孽急宜搜挖盡淨一面報告該市鄉助理員農會長呈報到署聲候派員蒞勘設法搜捕務絕根株以弭隱患事關民食各該農民毋得隱匿遺誤其各凜遵毋違切切此布

△常州通信▽

▲省會初選舉近聞 第六區省會覆選監督蔡楚生奉省令省議會初選展期於七月十日舉行除就近咨行武進縣署外並於前月二十九日電致無錫宜興江陰靖江溧陽五屬初選監督一體遵照辦理又本區宜興縣此屆選民額數比較前屆增溢過多省署前曾派員抽查省委查報不實茲特另委趙惟寅馳往宜興按照底冊資格詳確查驗省署除令行該縣初選監督幫同省委查辦外並訓令莫監督督飭各該員愼重查察以免寃濫

▲醫院開幕之盛況 武進醫院於一日舉行開幕式事前柬邀各界蒞院觀禮並請名人演講是日沈代知事于團長笪警佐漢區長市總董曾君商會會長錢君徐縣視學等均先後到院由幹事長祁天錫醫務主任芮醫士分頭招待來賓行開幕禮畢繼以演說登檯者爲教育大家莊俞西醫王完白屠友梅數人演講畢招待員導來賓至各室參觀並餉以茶點略事休息而散聞該院現定於二日施診云

▲學校開校董會議 市立職業學校開辦已屆一年學生尙稱發達劉校長爲謀下半年擴充起見特邀請校董莊幼蓉曾省三諸君於六月三十日上午在該校開一校董會議討論擴充進行方法議決下半年主科增設漆工一班附科增設印刷一班招新生二十名年十四歲以上爲合格年齡不能通融如招不足額寧缺毋濫如有合格學生並可酌量加額云

△鎭江通信▽

▲防緝不分畛域 丹徒縣知事會同警察局長倪和甫昨奉齊省長令開照得防緝事宜最關緊要無論水陸警備必須互相策應始能收維持治安之效查本省警備劃分區區隊雖爲各負轄境責任起見但若因此自分畛域對於鄰近地方發生事故不加協助殊與防緝事宜大有妨礙近查盜匪案件每有發現甲區地方而乙區營隊駐地密邇者藉口於轄境關係不加協緝每致盜匪得以遠颺爲害何堪設想爲此合仰迅卽嚴飭所屬嗣後無論水陸警察凡區與區毗連營與營以及隊與隊接壤地方遇有匪警發生應不分畛域截堵防勦不得以管轄區域誤會以重防務而保治安云

▲議員行將赴京 丹徒衆院覆選當選議員蔣士杰柳肇慶二君擬於日內同赴北京就任連日政警紳商學各界設筵祖餞者幾有應接不暇之勢

▲大江浮屍三具 鎭郡上游三江口某姓漁人稱於日昨午後三時有死屍三具男女各一人小孩一人俱穿洋布褂褲順流而東不知爲誰家屍屬云

△揚州通信▽

▲提究私設牙行 江都登錄稅委員吳家樞以開設牙行例應赴縣領證而大儀集牛行王開泰王道安王潤明邵德富李文聚曹長寶等並無登錄憑證屢催不領顯係藐抗特呈請縣公署飭提罰辦昨趙知事已派警按戶飭提矣

▲獲解窩藏贓盜 縣境盜案迭出經縣署全班偵探分頭購線緝獲盜犯葛小馬孫東如等解庭供認夥劫事主楊永年等家不諱並供出窩家徐九寶經縣派警捕提未獲旋經復訊葛盜始供出盜隊陳榮向在卞家樓油坊空屋聚盜分贓及藏槍械贓物卽經王承審飭警前往查提上月三十日該警已將該油坊房主厲金春及子永康永桃當場搜出尋常衣服一百餘件及洋槍二桿土砲一根九龍子彈袋等物一併解縣趙知事飭由軍法科將年來之盜案贓物失單檢出逐細校對以便分別傳知失主來縣具領一面將厲發押候訊罰辦

▲撤消總稽查處 揚州防守司令劉碧靑去歲因戒嚴期內又值冬防吃緊特設立警備區域總稽查處委派曾明亮耿華堂爲正副處長督率各稽查認眞查察以防奸宄現劉以冬防已過通飭所屬將該稽查處撤消以資結束

▲省令通緝匪首 蘇督李純因查有匪首萬錦山攜帶金錢來江北一帶運動軍隊希圖擾亂並有不日到揚消息特訓令揚州防守劉司令着卽飭屬一體通緝劉奉令已遵照通飭矣

△嘉興通信▽

▲省會初選紀事 本月（一日）爲省議會議員初選舉之期本縣十七投票區管理監察員俱於三十日分赴派定地點臨場監視外區選舉情形有無風潮到尙難悉茲將本區情形探訪如下選舉場在城隍廟布置尙稱完備上午七時許管理員張光烈（原定政務主任陳憲曾因公未到）沈璜監察員嚴克念陸鴻祥名譽監察董德謙沈肇元等相繼到所鐘鳴八下開始投票選舉人手持通告入場領票寫票場設九匭十四案九時後人漸擁擠簽到處收憑發票不遑詳詢故投票人在十時以前尙可出入自由旋因本城下塘街孫炎德以通告不發向管理員責問理由時適有投白露涇潘槐卿票之某農民持選票四紙在場寫投遂請將該農民扣留交第一警所拘詢午後各監察遂取嚴格主義不准頂替冒投以杜流弊至被拘之鄉民由孫等攝影一帙交警取保下午投票人甚爲清淡直至規定時間始宣告停止投票本日選舉除鄉民被扣事外尙無鉅大風潮當晚卽將投票情形備具報告書送請初選監督察核查全區選民共二萬一千一百六十二人產出初當選約十九人得千票可有當選希望票額最多者爲陸鴻祥趙大年周爵陸祖穀石傳和張仁裕朱澍姚鴻源張德培陳明徐福燕陸炳秋董德馨等十餘人現准三日上午在縣署大堂當衆開票何人當選探詢再誌

※時評※

●清鄉 （音）

湘省自兵燹後又大舉清鄉讀張敬堯之一紙佈告未嘗不娓娓動聽然歷來辦理清鄉之成績諒吾人猶能記憶則此一紙佈告恐亦不過具文而已要之吾民不幸而遇兵災更不幸而逢清鄉蓋丘八爺之威風敬畏已久清鄉兵隊所至雖不致如戰時之閭里爲墟卽此威逼嚇詐騷擾栽害民間已有雞犬不寧之危矣嗚呼清鄉

鳴謝捐助青年會熱心

諸君

本會募捐擴充荷蒙
諸大善士熱心捐助感激莫名茲將
台銜及捐欵數目詳列於左以鳴謝悃而揚
仁風

二次報告募捐總數共洋六萬一千三百三十五元

申泰寶號十元　劉林君二元　寶泰洋貨號廿五元　彭文彬君一元
蔣梅笙君一元　連蓉江君十元　趙開榛君一元　畢靜謙君二元
俞伯聲君二十元　郭子明君五元　邵仲輝君四元　長興寶號二元
吳子卿君三元　蕭閣祥君五十元　華僑公司四百元　凌華儔君十元
伍于欽君十五元　周生發君五元　林大昌君五元　張炳淮君十五元
鄭鍾潮君十元　汪嘯韵君一百元　嚴俊叔君十元　程桂停君五元
張百宜君一元　陳金山君一百元　張百畫君一元　程桂停君五元
韋頌冠君五十元　蕭能君君十元　倪慶雲君十元　周越然君二十五元
林齊恩君五十元　梁二太太十元　周茂蘭君五百元　萬泰寶號二元
張文奎君一元　中學校捐得九百元　李平民君四元　王四太太四元
萬選靑君五元　梁和甫君五十元　王瑞昌君一元　周陶君五元
梁碩甫君五十元　王茂泰君一元　李如篪君一百元　梁鼎甫君五十元
沈金泰君三元　競新公司十元　羅詩培君二十五元　周文達君一元
周憲章君五元　周子建君二元　中央公司一元　奚蓉舍君一百元
章克恭君二十五元　陳文餘君二百八十　光甫君四元　孔麗川君一元　徐子彥君十元
胡子和君五元　鮑恒齋君一百元　郭信臣君一百元　匡仲謀君一百元
韓玉麟君五百元

共結捐得洋六萬五千二百五十三元

上海青年會同人謹叩

右列台銜以收欵先後爲序餘俟續登

此處廣告爲英美烟公司贈登

大生製藥公司
◎總經理麥家圈大生大藥房

A5567

包愈立止遺精聖藥

京都天寶齋凡購遺洩藥必須認明牌號此丸有中流砥柱力挽回造化之功確係普天下第一靈丹如不效驗原洋奉還

丸並用功效益彰另有立愈心胃氣痛散專治九種氣痛服下立刻止痛每瓶洋一元

勸業場

價目 下午六時前梯盤兩角 六時後梯盤一角 童僕減半

一層 髦兒戲 念五日戲 伍中會 雙獅圖 打罵曹 (教子) 遺翠花 念五夜戲 打龍袍 拾玉鐲 (打棍出箱) (探陰山) 鴻鸞禧

二層 商場 菜館 郡文賓 改良新劇 朱蘭菊 西廂 三笑 吳玉蓀 描金鳳 朱少卿 刺馬 諸寄儒 果報錄

三層 遊戲場 電光影戲 寶山七本記 女子新劇 (明恥社) 日演 哀泣紋豆記 夜演 (鳳儀鳳)

四層 蘇灘 改良京戲 牛郎織女 時曲會 花生改良戲劇

十層 望遠鏡

新到特別大武術准念五日試演一天從未到過與眾不同

小京班念五日戲 全班合演 黃福王(起解) 王福堂(下河南) 周福善(戰太平) 陳福強(樊江關) 朱福瑞 倪福長(搜孤救) 賀福生 劉福中 孫福桐 文武藝員合演好戲 界牌關

▲念五夜戲 全班合演 九龍山 王福連 滑油山 陳福強 趙福和 周福善 海潮珠 馮福勝 周福安 倪福長 提三關 賀福貴 打花鼓 全武班合演 孫福桐 頂瑞潮 (教子)

新世界

盤梯二角 電梯三角 中餐券半元 西餐券一元 游資在內 購買常券每月三元

第一層 髦兒戲 愛華社 最優等 華子卿 黃兆麟 李少棠 鄭少賡 文武合演 女子新劇 最新影片 文明官宗 三國志 改良本灘 改良蘇灘

第二層 王金子 章文啟 佟殿岩 王德香 劉筱鳳 馬金桂 王銀笑 人人一 李品榮 皮恩斌 韓亭子 大茄華 桂秋元 蘇起利 王洪昌 金萬榮 宋葦全 劉寶片 大屋 時調大鼓 牌子花法 巧雙戲 文武大鼓 快書大鼓 時調大鼓 京音朝鳳 百鳥大鼓 戲迷 改良雙簧 文明大鼓 五音聯彈 (梅花調) 特別大鼓 屋頂影戲

第三層 魏鈺卿 珍珠塔 張步蟾 雙珠鳳 諸寄儒 雙金錠 謝品泉 (倭袍) 張福田 王晴笑 (三笑) 朱蘭庵 文武香球 朱菊庵 巧姻緣 (西廂) 美國女郎唱歌跳舞 尚武獻技 技擊團

(偵探影片七友黨之秘密第十三本第十四本)

欲知詳細鐘點菜單劇目影戲說明請閱新世界報

老牌靈約十種不靈包退

鼻淵丸 神妙掃翳散 癬藥 包愈眼疾 仙丹耳聾 安速白濁 立止白帶 秘製遺精 肝胃氣痛 立止牙痛

上海英界山西路即盆湯弄大街人壽堂醫藥室秘製 6604

大舞臺

五月念五夜 本台特聘文武優等名伶 新排拿手好戲

王祥雲 李寶龍 應月樵 張桂芬 馬俊山 沈韻秋 收關勝 (李陵碑)

陳月樓 殷春虎 姚俊卿 ▲佳櫃▲ 三本鐵公雞

趙竹泉 趙如卿 毛韻珂 花田錯 改良戲

于振廷 孫紹棠 陳月樓 應寶蓮 迷傳

白玉崑 寰球第一優等武生 全本(小霸王大戰太史慈)

張桂芬 陳嘉麟

價目注意 特別包廂七角 特別官廳五角 二等正廳三角 三層包廂二角

新舞臺

念五日戲 價目 二等五分 頭等七分 特廳一角 特廂二角

本舞臺南市電話二百二十號 北市電話三千四百九十一號 北來車輛直達本舞臺免費拍照 日夜開演文武藝員一齊登臺演准

張順來 鍾鳳林 劉漢臣 湯雙鳳 許奎官 張德祿 李祥林 楊善華 邱沁如 查天影 邱治雲 汪優游 趙文連 夏月潤 歐陽予倩 夏月珊 周鳳文 潘海秋 潘桂芳 曹甫臣

(海潮珠) 奇冤報 惡虎村 准演全本英國血手印

新舞臺

念五夜戲 減價注意 二等一角 頭等二角 特座四角 特廂五角

(本舞臺南市電話二百二十號)(北市電話三千四百九十一號)(北來車輛直達本劇臺免費拍照)(日夜開演文武藝員一齊登臺)

湯雙鳳 劉漢臣 潘桂芳 曹甫臣 王九林 楊善華 張德祿 李祥林 張順來 潘海秋 邱治雲 文連 優游 汪 趙 夏月潤 歐陽予倩 夏月珊 周鳳文 查天影 邱沁如 鍾鳳林

同胞義氣 三岔口 特演新排拿破崙之趣史

大世界內大劇場五月廿五日夜戲目

另售座資包廂一角正廳六十文 奉贈嬰孩牌香煙一盒

京戲 日戲 取滎陽 馮茂芳 忠孝圖 沈飄芳 胭脂虎 黃翠芳 牧羊卷 蝴蝶盃 繼小芬 楊金仙 奚文芳 李祥 黃永芳 全武行 百草山

夜戲 繼筱芬 取滎陽 金菊花 忠孝圖 雙桂芳 黃永芳 奚文芳 八蜡廟 吳小松 吳小石 金玉奴 王雨田 開山府 金七星 楊仙廟

特別靈猴奇犬演戲

日夜開演 影戲 准演家庭喜劇 三代同堂 共五大本

大寰球獨一舞文武鬚生臺 白玉崑

念五夜 小霸王獨鬬太史慈

念六夜 岳武穆收伏余化龍

念七夜 張翼德夜戰馬孟起

朱鴻卿改良新曲

毛湘泉新曲

催眠術夏期講習會

惠羅公司

半價 大廉價 祇此一星期了

茲將大略應用之物特書於後

洋紗洋布花邊絲帶 鐵牀衣箱汗衫 雨衣手帕絲邊 磁火油燈磁盃磁碗窗幃等以上之貨皆以半價出售 尚有多種不及備載 務望各界貴臨選購而勿失此交臂為幸焉

英大馬路十三號 惠羅公司啟

B 1604

價金每瓶一元 打十一元整

總發行所 上海麥家圈仁濟醫院隔壁 華泰藥房

外埠分銷處 北京萬國藥房 中英藥房 南京五洲藥房 華安藥房 漢口中英藥房 蘇州中英藥房 中西藥房 無錫中外藥房 重慶華洋藥房 南通臣屈藥房 海門中英藥房 杭州中法藥房 中英藥房 寧波回春藥房

A 6379

大世界

中國第一俱樂部 在上海西新橋堍

游資每位小洋二角 童僕減半

大長片電光影戲 技術團大獻柔術 最新奇猴犬演戲 腳踏車大賽競 歐西國武技跳舞 小京班文武京戲 天左班大套魔術 優美社文明新劇 少林會尚武藝術 白雲鵬文明大鼓 老倭瓜特別大鼓 英姑娘太平歌詞 章月波巧耍花罈 何質臣單弦快書 駱彩吾快書 南金子戲迷雙簧 闕口笑口技鳥語 侯嵐波文明快書 王鳳祥文明快書 周珊山時新灘簧 曹少堂文明宣卷 朱耀庭雙珠鳳 吳玉蓀描金鳳 吳小松描金鳳 吳小石白蛇傳 葉聲揚(英烈) 楊月樓珍珠塔 楊星槎 花園內機器跑馬 花園內升高轉輪 花園內小蓬山 花園內鞦韆架 花園內跑冰場 樓下哈哈奇鏡 樓下動物院 商場內彈子間 樓上博物院 大餐券每位一元 春申樓京蘇大菜 中餐券每位五角 日本式茶點飲冰

新大劇場 另售座位包廂一角正廳六十文奉贈嬰孩牌香煙一盒

詳細鐘點請閱大世界報

法國戰事協濟會獎券

大法國政府批准發行慈善獎勵券由法國駐京公使監理於西歷一千九百十八年七月十四日在上海法公董局議事廳當眾抽籤

每張售洋五元分為五條每條售洋一元以所得券價之一半抽籤作為獎金分派如下

第一獎得百分之二十

第二獎得百分之十

餘獎合得百分之二十

譬如售出三十萬元則

第一獎一張得洋六萬元

第二獎一張得洋三萬元

第三獎一張得洋一萬元

第四獎二張各得洋五千元

第五獎五張各得洋一千元

第六獎三百五十張各得洋一百元

以上共計洋十五萬元

所剩一半除去各項費用外悉數撥充善舉

出售處(如各寶號或個人願經售此券或買原本者 請移玉至法國書信館及東方匯理銀行帳房與朱志堯君面議或與中法實業銀行買辦接洽亦可)

B 1550

上海德記洋行廠

嗚新新社 男女合演

(新裝電話號碼三千一百二十號)

超等房屋召租

呂宋白棕繩 永盛公司

異授了然子 奇門命相

婦女閉經丸 活無人算

乾血癆傷第一靈藥

彙司 新兩洋呢便線

太古火險公司

於中國通商各埠及

……[illegible]……
愈時晤學友敘談直告病狀之苦皆曰上海三馬大路舞台正對面鍊雲藥房金剛百鍊丸專治夢遺滑精奏效非常當從郵局滙洋八元購歸二料每日照服確有應效半載於茲果去夢遺一覺黃粱安然無夢不第此病盡除尚能增强身軀猶非昔比同窗聞余去患安寧令人大悅同學患此頗多服百餘丸先後告愈見聞二十餘人一無復患眞有生死人而肉白骨之功奉告同病共登仁壽特此登報誌謝藥之精良也○天津河北遊學生周興鳴謝 6831

人參丸 鶴 卵 通

專治月經不調臨經身痛暨婦人種種經症

查婦人每得經症往往並患頭暈皮色瘦黃四肢無力手足發冷呼吸為難元神惶亂各等症鶴卵通丸專治上列諸疾補助全體服是丸者須遵本冊內載明服法

總經售處 上海南京路十六號屈臣氏

天津開灤礦務總局 出售 開平烟煤

專供各項實業機廠以及家庭之用

并售高等焦炭各種缸磚火土

如蒙賜顧請即函詢 天津英租界開灤總局 上海仁記路開灤分局 香港代售處天祥洋行 欲知詳情請看第 頁可也

可靠之燈光

凡商行而欲依正當方法營業必須於行中用可靠之燈光倘燈光時明時暗竟可謂之無用欲求穩妥可靠長明不熄實應裝用自來火燈蓋自來火燈最為可靠而且取價極廉也

上海大英自來火公司啟

益世耳聾還聰丸

患耳聾之症甚多市上所售該藥林立然往往不得方法萬難收效然患耳聾皆因腎水下虧相火上炎鬱火生肝以致耳聾目聰香視不靈陰虛氣虧血脉不能流通呼吸不能靈捷故有耳鳴耳聾耳服耳痛言語不聞等症本主人得世傳秘方加工精製專治男女老幼兩耳重聽雖二三十年老症服之立見神效轉聾為聰補眞陰等津沒除浮火退虛熱妙在服後神清氣爽身體强健永無復發之患屢經試驗萬無一失常治耳聾聽竟一有再造之功早農仕商學界信服尤推耳聾還聰之妙藥一年之新症二三月便痊雖十年廿年之老患速服一料包可全愈每盒洋一元每料六盒洋五元郵局函購原班回件 上海三馬路大舞台正對面鍊雲藥房 6220

緊要問題 強種精血丸 夏令服之功效若何

大凡虛弱之人不耐寒暑當此夏令熱度過高則頭腦脹痛神思昏倦或疲輭嗜臥或煩躁失眠或更浮陽外越汗多氣虧飲食少思大便欠爽種種病狀皆由精血不足之故此丸大補精血妙在補中帶清滋而不膩行而不滯填腦益精養心生血故男婦老幼服之皆大有奇效也

（價格）大瓶洋一元二角半 每打十二元 小瓶洋七角半 每打七元二角

總發行所 上海中英大藥房 ▲本外埠各分號各大藥房均有發售 0946

萬應保赤散 治小兒百病無憂

夫小兒之病名曰啞科蓋病不能言精神尚未備幼不能定病象猶未全較諸大人離治能湯藥亂投難保無虞凡小兒原無七情六欲惟有風寒積熱四症所發由此而起危險之處本藥房情殷保赤遍考方書豈製此散選用眞正犀黃珍來由品適非本利可比……[illegible]……購一瓶洋一元可救二十餘人 郵局函購原件回 上海三馬路大舞臺對面鍊雲藥房謹啟 0527

頂上英國織襪衫褲機器

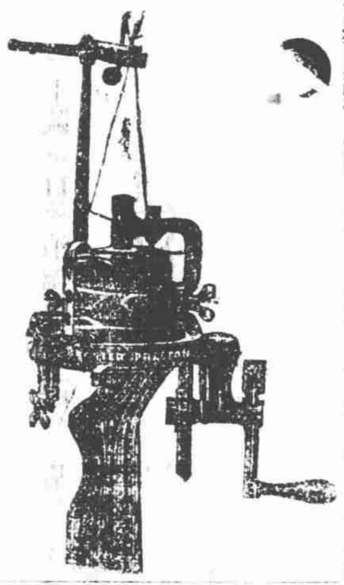

敝者本行所售之織襪機器乃英國名廠製造物料堅固精良靈捷異於尋常出貨精快速並能翻新花樣織成之襪光潔可愛行銷甚易故本行各種襪機在歐美各國博覽會賽會共得有頭等獎證賞牌二十八枚之多即此一端可見本行織襪之優美全球為第一耳倘蒙賜顧價目格外克己若閨閣名秀欲購機學習者本行有女教師指授敬請各界諸君駕臨一觀始知物美價廉

上海福州路二十號 英商茂成洋行謹啓

五止白濁丸

淋有五淋之分濁有精濁便濁之別凡因花柳而起白濁痛者為淋不痛者為濁花柳白濁小洩腫痛此皆由膀胱之濕熱閉於玉莖以致如淋非淋如濁非濁無論久近悉皆在之新者君火引動相火時作尿道移痛苦不勝言久濁因氣虛勞慾眞陽大暫濁乃初感時頭係秘密逢入少說輕者服藥稍妥重者延及數載變為楊梅瘀毒花柳潰爛如此大症家門受此貽害在上難告父母在下難待妻子患此病者急宜調治輕者一盒重者二盒每盒一元中盒七角服後自覺精神豪爽濁差立刻補嘗如身體虛虧另有體扁白濁丸滋陰補腎丸每盒均一元包愈斷根永不復發無論年深月久皆可包愈謂予不信方請試之如果不效原洋奉還外埠函購郵局妥速上海南浙江路三馬路口時芳照相店隔壁認明德法製藥公司啓

程鳳生醫生製 6771

婦科之藥王

此丸悉製得宜不寒不熱係中正和平之品能調和氣血倍補天眞凡胎前產後無所忌避婦科之聖藥玉液之金丹也凡婦人孕育之事操於身體若不調補則子嗣艱難豈人生之大不幸事乎故本號精製此丸以調經為主義如劳弱婦女日服一丸則却病延年受孕種强矣

治効 調經種子 赤帶白帶 月事先期 月事後期 子宮虛冷 經閉經痛 氣虛不舒 腰骨疼痛 經來不止 經來忽止 氣鬱肚脹 血崩黑塊 漏胎黑血 胎動腹痛 懷胎體腫 懷胎發冷 懷胎下漏 產後腹痛 產後暈迷

一品每丸一元 上品每丸五角 單料每丸一角 雙料每丸二角半 總發行所上海棋盤街普太和號披露

婦女經水不調赤白帶下子宮寒冷久不受孕易於小產均效實勝於服藥願有諸虛病者試之……驗請患淘養生至寶也○每張大洋七角每打大洋七元●代售處四馬路望平街西首潤龢與洋貨店 ●總經理上海英大馬路先施公司對面英華街惟新里繼羅公司 無病之人常貼此膏則冬不畏寒夏不侵疫永免腎虧等症……外貼……6394

少林拳術精義

▲梁達摩大師著 ▲唐李靖藥師序 ▲宋牛皋鶴九序

技擊之學世鮮專書而少林一宗尤不競國勞日衰良可慨也是書係西來初祖達摩大師手著西竺僧般刺密諦譯義唐李靖藥師宋牛皋鶴九序明天台紫凝道人宗衡清祝文瀾跋……[illegible]……

上海九畝地富潤里三弄七十二號大聲圖書局 5328

辮香廬 白帶丸

我國婦女類多性靜閨秀賢媛平時深居簡出不窺堂奧此積弱之風所以日甚也……[illegible]……

辮香廬崔氏 總發行所 ……寄上瓶至道特以婦送風實……波海一抱…… 5988

自由戒煙 槍上穩妥

醫生樓[illegible]開方研究穩妥身無論烟癮大小……自由戒……每瓶五元……附台醫藥局啟 回春 A6331

天下馳名●靈驗第一●異人傳授珠黃八寶化毒丹

京都天寶齋 天花柳

經驗良方 毒門聖藥 除病無憂

●包愈男女一切楊梅結毒限日全愈永無後患●……[illegible]……

洋七角如男女下疳腫爛即將此散撲上立可拔毒生肌止痛此第一奇方也

路藝阿 寫字間器俱

◎各種鋼製夾紙櫃

是櫃用純鋼製成故能免火灼且不至因天氣而致伸縮物堅而重利便且耐用若欲購置者請臨敝行接洽無任歡迎

四馬路一號美豐洋行啓 8256

時 清快片

▲能使大病化小小病化無

▲居家旅行必需常備

此唐乃安醫生製……[illegible]……每包五分

上海中英大藥房

外埠各本分號各大藥房均有發售 A1946

開灤礦國產

啟者敝礦所出煤槽九槽林西等塊五統煤煤屑種種早經名震寰宇毋待贅述而焦炭一項分有二種一日頭廚焦專供鐵之用一日號式鎔……不但各爐用皆合宜且可供諸廚灶幸蒙同胞惠顧無任歡迎之至

上海開灤礦務局特白

永年人壽保險有限公司

本公司承保壽險能照出金鎊保單有志者可乘此金價大跌之好機會速來投保○○請打電話至中二千六百零一號或函致上海廣東路十號敝總公司接洽可也

京……堂……醫 痔瘡 楊梅……保單不愈還洋 上海法大馬路中共新舞臺對面

※本埠新聞※

京津郵件滯阻之原因

本埠郵務局昨接南京郵務長昨日三點十分鐘來電內云津浦鐵路在兗州地段損壞（濟南府之南）約二日內可以修復通車云

滬人尚知寶愛土地

南市滬軍營基地本係民田因前清時髮逆作亂由官租借建築營舍駐紮軍隊迄今已久現在該田主欲將此項基地收回建造市房擴興商市是以稟准護軍使飭令將駐紮陸軍第四師砲兵第四團遷出他駐將基地歸還業主收管在案茲悉該管基地自機廠有志里起往西牟松園養老院白藻泰路蕭家廠止約共數十畝之多不料該業主將基地收管爲時未久昨日聞有沈某出面將是項基地央人一併出賣與法界某公司議價銀一百五十萬兩之鉅刻已磋商訂約不久將成事實現由該處紳士某某等得悉前情以其有喪主權亟應照約禁止爰即日具稟上海縣沈知事迅即查明禁阻以維約章而保主權云

慶祝美國共和紀念

明日（四日）爲美國共和紀念日本埠美總領事特商借法界凡爾登花園（即前德國花園）爲慶祝地點並於晚間九時開音樂跳舞大會昨日已由美總領事署派人至該花園搭蓋彩棚佈置一切並刊印入場劵分送中外各官廳及駐滬各國領事署以便屆時同往慶賀云

反對電燈加價之堅決

滬南志成公所等二十六團體反對華商電汽公司加收燈價已迭誌前報茲悉公司方面已迭派股東兼查賬員李詠棠三次至泰潤豆米行調袁俞兩君要求納勸關停其調停之數擬按照商會勸解之數酌加五分務使早爲解決以期兩有面子等語當由袁視三俞圭卿答以事關公共利益碍難强迫承認如論私人交誼雖認可亦無效力且查團體方面現均一致主張靜候交通部核辦乘意堅決以故嚴詞謝絕現各用戶將發一正式通告聲明祇從法律解決不再受勸告之調停總公司方面近揚言用戶已承認於七月初一日起加洋一角五分故欲以此杜絕謠言云云又聞反對團體中有某領袖據北市茂興洋行某買辦之請往某西餐館係爲承攬第二電燈公司機器材料問題買辦詢及股本地址廠屋等事當答以股本除發起人担任半數外其餘每一團體攤派二千元如股本未繳足以前有某錢莊承認墊接現正按照公司條例擬定草章三十二條並係據電汽事業取締條例草定企業意見書工程計畫書經費概算書等一俟脫稿即當聯署發起人七人名義呈請交通部及主管官署備案至地址廠基已據陳錦棠正式來函謂有自置地五畝許願合第二電燈公司之用請即派員會勘如果合用其租金情願半盡義務該設承購地亦當格外從廉等語故用戶方面頗自謂第二電燈公司正在積極進行也

和使館衛兵北上

江蘇特派交涉員陳貽範君昨准駐滬和總領事函稱茲有和兵二十四名排長二人搭和輪柴特爾號約七月三日抵滬即轉車赴京加入和使館以資保衛懇請飭屬保護等情陳交涉員准函後除電呈南京軍民長外一面函致淞滬警察廳一體飭屬保護云

青年會募捐展期續紀

青年會建築新會所求募二十五萬元實行以來荷蒙各界慨助已捐得八萬數千元矣現因募捐閉幕期限僅有四天故各隊經募員甘願犧牲一切專事勸募即過風雨烈日亦不稍休憩昨日（二號）各隊經募員一小部分聚集報告成績第二隊歐彬君捐得洋六十三元又募得青年會會食堂西餐券二十元又張竹君女士代爲捐得黃興夫人洋五百元第四隊梅華銓君捐得洋六十元第八隊錢新之君捐得洋十五元童子部地字隊任錫林君捐得洋六十元執行部又捐得洋二百元此外各隊刻正散播各處勸募不能到會故未得完全報告云

藥風新劇自禮拜一日起每夜特留正廳包廂座位各一半專爲招待購有青年會入坐劵者之用此項入坐劵爲藥風新劇社所贈每紙售洋一元即充青年會新會所捐欵購劵者在此一禮拜中無論日夜均可往三馬路亦舞台觀劇

兵工廠購辦材料

上海兵工廠因湘粵閩贛等省戰事劇烈前敵各軍需用各種軍械殊爲殷繁迭奉叅陸辦公處嚴電督促赶緊製造以應要需該廠長謝邦清因舊儲鐵板鋼條等各式製械材料甚形缺乏不敷應用特開具貨單向鄂省漢陽鐵廠訂購現該鐵廠已將此項材料配置齊全派艦裝運來滬於上月三十號進口停泊滬南兵工廠馬頭派工起卸云

稽查海軍登岸滋事

海軍司令部藍總司令以各兵艦在上海駐防保護軍廠協鎮地方關係極爲重大惟海軍兵士水手等行動向無稽查以致私行登岸時有所聞值此南北爭戰謠諑繁興之際殊非整飭軍紀之道特商同松滬護軍使盧永祥會派海軍司令部稽查員劉某並鈞和兵艦長叢仲發陸軍憲兵營連長吳某共同擔任督率海陸軍士分班梭巡監察各軍艦無故上岸滋事以肅戎行云

醫學名詞審查會紀事

醫學名詞審查會定本月五日起開第四次審查會教育部及與會各團體均已推定代表本屆共分解剖化學細菌三組審查先於四日下午一時開預備會協商開會辦法附錄代表姓名如后

教育部　湯爾和君　嚴智鍾君

中華民國醫藥學會　（解剖）李愼微君錢澤人君馮強士君朱綃卿君沙鳳千君（化學）華黃吉君李韮唐君彭敏伯君（細菌）楊子顧君程樹榛君吳軼書君

中華醫學會　（解剖）張鵬南君（化學）曹惠羣君徐鳳石君（細菌）胡宣明君沈嗣仁君

江蘇省教育會　（解剖）余日章君沈信卿君（化學）陳慕唐君吳和士君顧紹衣君（細菌）俞鳳賓君

理科教授研究會　（解剖）沈奎伯君蔣棟君（化學）惲季英君鍾衡臧君賈佛如君（細菌）周梓如君王立才君葛竹書君

又募華工赴英

英國駐滬招募華工事務所上月間招集各項機器工匠在浦東華通碼頭考取二百餘名因無便船尚未出洋前日午後又招集小工數百人在華通碼頭新寗輪船上考試分機器冶作等項手藝此外又有江北苦力小工專試驗其身體膂力聞此項苦力小工赴英後專爲輪埠碼頭之扛挑及各種雜工之用是日考取者約共二百餘名俟有英輪出口卽須放洋云

閩省新兵二批蒞滬

閩省前派浙軍第一師副官何恩溥赴徐州等處招募新兵一千名業已招足其第一批五百名於前日乘火車抵滬即以龍華操塲暫駐等情已誌昨報茲悉何副官抵滬後當即向陸軍三十八團商借蓬賬等件並預備粮食稻草以便供給所招新兵之用其第二批新兵五百名昨日亦乘滬甯火車到滬與前批同駐俟有船隻即行開拔赴閩

查緝接濟海盜之盜首

閩浙洋面海盜充斥至有戕害教士釀成交涉巨案經北京政府電飭閩浙兩督軍會同痛勦曾由楊督軍令飭海門水警二區署長羅嘉佑購線嚴緝並招撫盜首項永茂協同兜勦在案茲悉羅署長復據線報於上月二十五號密帶巡洋淺水兵輪數艘拖帶槍砲師船二十餘號馳往舟山洋面緝捕果見大幫盜船數十號在彼停泊繹羅署長令飭緝拿該盜船胆敢抗拒開槍羅署長飭放機關槍還擊匪勢不支向小港而逃當追獲盜船三艘盜匪七名並當場格斃五名搜出快槍十二支小口徑鐵砲二尊子彈甚夥一併解送寗台鎮守使署由何豐林軍使發交軍法課嚴密訊詰後據供被糾入黨爲盜不諱復詰其軍械等由何處得來該盜匪等始供稱實由盜首於上月間差遣馬金標陶老四許志清等來滬設立機關於某界某處陸續設法購買秘密偸運來船惟該三盜亦各爲盜首並非夥盜手下羽黨亦各有不少現因得悉官廳嚴密兜緝風聲不好是以仍匿滬上未回云云軍法長得供後除備文詳請軍民兩長將所獲各盜按照軍法槍決外並查得該盜首等逃匿滬地隨時購械接濟若不嚴行緝獲究辦實不足以戢盜風故特面禀何鎮守使備就協緝公文立傳二區羅署長卽日馳滬偵緝羅君奉諭後當卽於昨帶同本署稽查員方錦芝張士森姜以芳等及眼線數人乘某商輪於午前抵埠立卽前往松滬護軍使署暨淞滬警察廳請加派稽查偵緝各員協同前往某處（守秘密）偵緝故盧軍使徐廳長接文後當卽允准加派探員於午後隨同來員分投偵察密捕矣

冒查印花之黑幕

檢查印花每逢六月十二月實行檢查今屆六月份本警察廳派員於上月二十五號起開始檢查在案昨日午前有甲乙二人自稱爲警察廳委員調查各商印花惟無警察跟隨旋查至滬城虹橋左近某火腿店內見其中有一草簿不貼印花甲等聲稱照章須送警區訊罰多則罰洋十元少則罰洋五元今我等爲體恤商艱起見不將爾等送區究罰祇命爾等購買我等印花稅票洋五元便可了事該店主只得遵命當付洋五元購進稅票甲等始揚長而去事後該店主倩人觀看咸稱此等印花市上不能通用該店主自嘆晦氣而已

都要人民自己費心

▲造垃圾箱桶　滬南工巡捐局批朱家衖票爲請求裝置陸家宅垃圾櫃由云禀悉查垃圾箱桶係由警察廳主政該民因陸家宅地方有人將垃圾隨處傾倒恐因汚穢釀疾擬請裝置垃圾櫃價由公家與住戶各半分任係爲公衆衛生起見仰卽逕呈該管警署核辦可也此批

▲換瓦筒陰溝　小南門內東西俞家弄道路崎嶇且陰溝淤塞久未疏通每逢陰雨水可沒踝大有積潦成渠之勢該處有某某等學校不特各學生進出不便卽車輛往返亦形阻滯經該處公民等聯合公函滬南工巡捐局請爲派匠與修並疏通溝道去後姚石蓀局長卽飭路政工程員勘明情形已撥派工匠動工將路面修砌其陰溝仍未疏通經該公民等又函致該局請估勘埋設瓦筒陰溝妥爲佈置應需工料價格若干俾由近處住戶公同酌認津貼請爲如法改換堅固之道路以期洩水通便不致再有雨天積水之虞實於路政大有裨益等情姚局長接函後已命暫行停工一俟派員估看明確再行答復云

南黃浦又有劫案

前日有松屬楓涇鎮陸姓客人在南市各行購辦豆餅八百片裝由王阿東船由南黃浦開駛詎至閔行附近忽來廟地方時已薄暮忽有盜船三艘盜匪十餘人將王阿東船攔阻盜匪手執槍械躍登王舟大肆搜索舟子見來勢洶洶不敢與較幸祇劫去現洋二十餘元時表一只仍駕小船而去豆餅被翻落浦江四五十片該盜皆口操江北音故昨日王阿東回滬報告陸客備具失單報請水上警察廳請緝矣

前星期之金融商况

▲洋釐　英洋最大七錢二分六釐七毫半最小七錢二分四釐三毫七忽半龍洋最大七錢二分六釐七毫半最小七錢二分四釐上星期洋釐路見加漲其原因與前星期相同加以盛澤等處新絲業已登塲捆去現洋九十餘萬元因此市面更覺加緊洋釐路見處漲就本星期而論各路用度較緩市面仍極呆滯洋厘當有落無漲也

▲銀拆　最大八分最小三分上星期市面仍極呆滯花紗疋頭略有銷路加以近來乾繭到申爲數頗多各莊做出押欵略見增加就本星期而論倘幣廠再不停鑄銀拆或須略大也

▲先令大條　先令最長四先令八辨士二五最縮四先令七辨士七五大條仍係四十八辨士八七五上星期先令本不看縮加以政府向洋銀行售出日金約有四百餘萬因此先令遂加長至七五惟日金祇跌去半分兩相比較東匯頗强可見近來日本金融對於歐美各國商務逐見發達每以收入者占優勝於是售出日金異常倘利就本星期而論先令或須略再放長亦意中事也惟日金價大約在四錢七分之間當不致相離甚遠也

▲疋頭　滿遠斯德地方花價續見昂漲聞八磅二正布已漲至三十先令云　甯波金融略見擾亂玄貨疋頭市價頓落幸未隔多時卽行恢復其他各貨影響所及市况極爲疲滯至北方一帶以軍事關係銷路爲之擁塞一空洵布市前途之大不幸也目下牛莊銀兩須一千六百二十兩可合上海銀行一千兩云　本埠叫貨共計售出三萬四千零八十六包星本一二三三日銷路極佳本月玄色貨亦大見進步白布價初略挫跌旋又恢復粗布斜紋洋絨以及細斜紋等均頗堅定云

▲絲　絲經交易頗見起色白絲經廠絲外洋定購約有千數百包銷數以美國爲最夥英法兩國亦頗有可觀本年滬上新貨市價較陳貨爲遜開秤之際鄉貨因以不甚踴躍而內地一般絲商收貨亦寥寥無幾不意洋商一時紛紛定購供不應求市價遂致騰踴查近來一般絲商所抛者均係七八九三月惟望此三月內英美各公司陸續有船開放則華商不致有所損失斯則爲今日絲業所欣望者也

▲茶　婺源大帮業已開盤批價三十四兩今春山價低廉初以爲有利可圖旣而通盤扯算仍覺平平因照春滯銷價格低落少一補助而已平水茶上年稍獲微利今春山價因之反高成本須在三十六七兩左右恐一時難以開盤

▲棉花　利物浦花價略見高漲現價交易計二十二辨士又百分之九十二七月交貨計二十二辨士又百分之五十月交貨計十九辨士又百分之四十四其他印花計十七辨士又百分之五十六埃花計二十八便又百分之八十二美花遠期貨價亦較前昂漲計七月交貨二角六分四厘七毫十月交貨二角四分七厘十二月交貨二角四分二厘九毫近聞美國植花地畝已較前略有增加農民種植亦頗盡力預計本年秋季收獲可達一千四百萬包之譜云　本埠棉花市况略見起色價格較前亦漲一兩左右惟交易僅屬零星若大宗銷路殊爲罕見且各紗廠存紗甚夥各幫銷路亦不見暢達故目下花價雖略騰漲然欲望過好之局恐不可得也

▲棉紗　印度紗　孟買紗市無甚消息本埠印紗交易亦甚寥寥僅計四百六十六包云　日本紗　大阪三品紗價計六月交貨日洋三百三十一元七月交貨日洋三百三十四元四角八月交貨日洋三百三十四元九角半九月交貨日洋三百三十一元五角十月交貨日洋三百三十一元八角十一月交貨日洋三百三十一元五角本埠本星期日紗交易共計一千支紗計自一百四十四兩至一百四十九兩二十支紗計一百五十兩半云　本地紗　日紗三品連日見漲市况頗佳本埠紗市亦略有起色惟此乃因人成事市况恐不能持久耳

▲麪粉　市面極形冷寂客幫仍多觀望各廠雖有開出然大多爲遠期之貨因此市價又小數分後去如無大宗交易粉價終難看好耳

各學校消息彙誌

▲江南中學畢業式　江南中學於七月一日下午二時舉行第一屆畢業禮來賓甚衆首由監理徐君叔蓀報告辦學情形教務長劉君立人報告校史繼請沈縣長蘊石教育科長李君頌唐演說次令畢業生楊毓英陳德彰朗誦中西文表示成績次國文主任顧君霖周及戈君朋雲致訓詞並請沈縣長給授文憑計四年級畢業生陳德彰龔積芝陳士鈞楊毓英魏詩其施戎郭蓁胡嘉沛八名尚有陳慈龍一名因家有要事未與大考及秦德等數名因分數不滿七十分一體於下學期補習後再行給憑以昭鄭重又晚間八時舉行英文高級及縮寫科畢業禮請交涉使署楊筱堂先生演說次令畢業生劉湧森英文朗誦吳順榮試驗縮寫成績戈朋雲君訓詞畢給授文憑計畢業生劉湧森培耕王行龍莊士傑周文全張芷蘅六名縮寫科畢業生吳順榮一名尚有張維寗一名因病未考俟開學後補考及格再行給憑並聞七月十號該校開暑假補習科下學期九月一號開學云

▲思敬小學建築校園　本城西姚家弄朱氏祠堂附設思敬學校自前年開辦以來頗著成效生徒已達二百五十餘名校內本有思敬園樓臺亭閣池河假山石俱備因年久失修於管理上諸多未便現聞朱氏祠堂經理節香君於祠欵中提出三千餘元修理該園俾生徒課餘之暇散步其間爲培養美感之一助並聞是校定於舊歷六月初七日行暑假休業及第二屆畢業式七月二十五日開學暑假期內隨時招考新生云

▲青年普益社夏令免費夜校　科目　國文珠算二科　程度凡不識字之成人及有志而無力向學之夥計均得報名入學　時間　除禮拜日外每晚七時半至八時半　學費　不取分文　報名　每日上午九時至十二時下午一時至九時禮拜日及禮拜六則不在其內　學額　暫定五十名　開課准於陽歷七月八號卽陰歷六月初一日晚七時半始業諸生均須按時到校上課　校址　大東門外鹹瓜街口本社社所

▲啟秀女校休業式　北四川路啓秀中西女學校係廣東徐婉珊女士私人創辦迄今已數十寒暑該校董事如伍廷芳曹錫庚唐元湛聶雲臺王正廷諸君均熱忱贊助對於教育管理一秉至神是以科學優美譽播遐邇茲聞該校已定陽歷七月五號下午四時舉行夏季休業式延請名士演說並表演各科成績以助興趣下學期擬擴充學額招添中高初各級插班及義務班幼稚園新生有志向學者均可前往報名云

▲中華夜校暑假科免費　南京路晝錦里東又新街十四號中華夜校開辦已歷數載現特設暑假補習科定七月五號開學凡舊學生及下學期願來校肄業者均一律享受免費權利

▲進益學校暑假補習科　九畝地進益學校內分高初兩級初級又分男子女子兩部科目完善中西並重高級科現已考畢於昨日舉行暑假禮初級科現正考試定十二號休業主任張開濟君恐暑假期內曠廢功課特設國文英文算學補習科自本月十七日起至八月十六日止取費極廉

▲南洋中學校友會　前日（三十號）午後四時南洋中學校友會在該校西教室開常年大會首由會長朱少屏報告一年會務（一）編印通信錄（二）通信選舉校董（三）發行會報（四）催認校友廳捐次由會計顧祥麟報告一年收支帳略次選舉職員投票結果會長會計均聯任書記顧士龍當選評議員留三人選舉三人當選者爲楊錦仁費宗藩朱維傑選舉畢歡迎十四屆新會員旋卽提議事件（一）介紹舊同學爲會員案三起均通過（二）繼續發行雜誌案議決推舉數人經營雜誌告白事又編輯主任有事將離滬當推郭虞裳君繼任衆贊成（三）製校友徽章案議決由評議員草議形式交職員會審查再由校長採擇（四）校友廳捐欵進行案議決由籌備員開會商議決定（五）修改章程案議決通信徵集意見由職員會審查後交大會通過（六）校董任期議決二年一任得聯任一次議畢茶點而散

商餘交誼社紀事

本城舊縣前耕餘里商餘交誼社爲徵求社員於上星期晚開特別會議其結果仿青年會徵求辦法以信義禮讓四字爲四隊之標目自夏歷六月初一起至廿八止四星期內入社者年費二元該社備有新出版各種高尚小說畫報中西並具學界入社頗不乏人又於暑假期內添設英德文補習科報名肄業絡繹不絕云

美博士演講青年會事業

今日三號晚八時本埠青年會特請美國孫德士博士演說環球諸青年會之事業幷演活動影戲按孫博士爲印度錫蘭青年會之第一創辦人學識宏富足跡遍全球想屆時定有一番宏論有志聽講均可依時前往云

護送敵僑赴浙

德僑拉夫（譯音）近因欲赴浙省莫干山避暑禀准官署昨奉盧軍使飭派憲兵數名偕同該德僑乘坐滬杭火車護送至嘉興將拉夫移交與浙江憲兵營官接收轉送至莫干山德僑收容所云

浦東查獲私鹽船

浦東一帶港汊紛歧私鹽私販每由各港潛運來滬至租界銷售前日蘇屬緝私第二營一隊隊長王廷珍偵知楊思橋三林塘相近有私販運鹽出發當卽派七號船長楊錦堂會同第二隊隊長王錦濤帶同六號巡船李得勝至該處扼要把守港口卽於三十晚截獲私鹽船一艘計抄出私鹽二百二十四包計重八十八擔當將該船押解來滬在南碼頭將鹽解送上南川鹽公棧充公船則呈請洋涇司令部請示候核

典當執事舞弊被拘

典當股東某某等投淞滬警察廳控執事朱某營私舞弊以致股本盡失請求提究等情關經探悉朱匿居南京經該廳飭派偵緝隊士馳往拘拿詎朱已經得信轉往松江未幾仍爲該探等拿獲解廳訊供收押候究

漏貼印花被罰四誌

南市第一區昨又查獲庚興羊毛店之簿據貼不足數罰洋七元順昌乾南貨店同上罰洋五元同福祥炒貨店貼稅未足及漏貼稅證罰洋十五元同昌泰酒店罰洋四元德源米店罰洋十元順源館罰洋五元永豐台裕等米店各罰洋五元其餘各家候傳集分別照罰浦東三區警正委派劉巡官前赴境內檢查商舖印花判罰各戶已誌本報茲據繼續查罰各家補錄如下森昌棧帳簿五本未貼印花罰洋二十元恒盛米店罰洋十五元同興泰茶葉店帳摺印花貼不足數罰洋三元

縣知事公署批示

▲倪桂榮爲所見不平請求質究以慰衆望而保將來地方治安由批　據稱陸海林包吞公欵各種捐項舞弊已極筆難盡述等情究竟有無根據着另呈具復核辦批此

▲曹成裕呈爲鈞諭難違下情不服繳求鑒核取保釋放由批　此案提訊曹松良曹金堂供情各執着該民來案聽候提同訊明飭遵此批糧串存

娶妾終鮮佳果

寗波人向爲水菓生理之柳開章因年逾不惑膝下尚虛去年春間滬在法租界開設燕子窠之顧漢彰說合以十八歲常州女子嚴氏爲妾過門後與大婦同居鹹瓜街許其生育後卽可拔爲正室當付身價洋三百元並費去媒金數十元近因嚴氏果生一子現已彌月該氏以屢遭大婦苛待要求分居升拔未能如願遂於陰歷本月初九日將孩拋棄並捲取衣飾銀洋私行出走柳卽追究原媒向氏母要還詎氏母指爲大婦虐待生死不知向柳追交該女否則不肯甘心柳以原媒勾串藏匿當將顧扭控第一區署經趙擧林署長詢問兩造各執一詞未便處理飭卽一併申送警廳司法科預審核斷

香港煙膏之充斥

浦東太古公司及華通兩碼頭香港輪船進口抵埠每有搭客串通水手人等夾帶煙土迭被海關抄獲屢見疊出該公司西人爲杜絕此項毒物起見曾擬訂取締輪船水手之法並查出確有串通土販者隨卽撤換而海關扦巡近亦嚴密異常無如禁者自禁販者自販乃近來除煙土外更有一種香港煙膏關係將料子和入煙土熬成製入洋鐵罐頭由土販秘密販運來滬此種毒害較諸煙土尤烈而來者亦絡繹不絕海關扦巡亦時有抄獲前日午後有甬人某甲係搭新寗輪船來滬停泊浦東華通碼頭帶有前項煙膏二百餘盒雁划船夫渡浦被湖北郭碼頭匪徒李連川等得悉跟蹤至中

沈製羊脂珠粉鏡面散　靈驗鐵證　愼防假冒　購者注意
沈製鏡面散專治雀斑○粉刺○煙容○酒刺○紅瘰○黃黑○油光等靈驗如神惟市上假冒者多必須郵寄上海
不論男女老幼面無瑕玷顏若美玉爲人生第一快事本藥室主人發明沈製珠粉羊脂鏡面散行消十載以來得確實報告治好男女老幼面上雀斑粉刺煙容酒刺紅瘰白點油光黃黑等類

同胞　國貨　中衛生面
上海三友實業社有限公司製造
電話北一
五月

介紹
與興四世祖傳儒醫楊伯芳君　學有淵源早名
已歷數年凡內科傷寒時疫溫熱痰喉瘄痧
眞不愧爲良

萬雲紗　安
藤椅藤床　正蔗席草蔗　全皮枕頭　皮藤箱　鐵灶皮箱

流上前搶刦一空該土販無力與較祇得忍氣而歸私寓充斥於此可見一斑矣

●學生會絕學招待部紀聞

寰球中國學生會原設有東西洋遊學招待部已歷十有二載各省學子由其導引出洋者年以百計遊學之士得此機關頗稱便利有口皆碑茲聞該會對於此事極為鄭重請如領取護照介紹函牘皆可代辦若醫士證書定購艙位以及沿途規則西俗禮法各國大學校之性質等種種無不詳細指導且辦理此事全盡義務不取酬費凡有志出洋之士欲知遊學情形並欲得其助力者均可直接至上海靜安寺路五十一號與該會總幹事朱少屏君接洽無不如願云

●挑痧幸免送命

天津路三百零六號門牌理髮匠趙招福因於六月十號至寧波路二百七十四號雉妓院內與雉妓王老二針痧不慎致針斷入該妓臍穴受傷當經該院報捕派探將王妓送醫院醫治並將趙拘解公堂訊判押候原告傷愈再訊在案茲已原告傷勢平復昨晨將趙解奉中西官訊悉前情姑念被告事出無心判從寬押滿三禮拜開釋

●妓女自投濟良所

福州路和心坊妓院內之妓女寶鳳與廣西路民和里之妓女小阿媛均因不願為娼先後投入濟良所昨晨由所將二妓帶案請示訊據寶鳳供稱年十七歲此次遭鴇婦勒索身價不遂覇阻從良因此投所求請超拔並據小阿媛供亦十七歲被鴇母虐待不堪其苦求援等語中西官得供判兩妓併發濟良所留養再核

●續獲搶土同黨

流氓黃元洲糾黨歐正卿卜嘉法王春發□在寧波路一百七十三號門牌土販何子凡家以選購煙土為由乘間搶取值洋一千元之紅土六包逃逸被控捕房由探將黃等一併拘解公堂訊判押候補提同黨研訊在案昨晨復由捕房續獲黃之同黨薛嘉裕一名解送公堂請究經中西官略訊一過判薛押候歸英領堂期解訊

●盜匪押候查訊

盜匪郭鳳標係山東人因逃在公共租界內犯有糾黨行刦案發匿跡法界被英捕房特別機關華探目鍾星南協同西探目亮羅香會同法包探將郭緝獲移提到廨昨奉中西官提訊先由中西探目稟明前情並稱被告所犯案情尚未查明應請展期開審云云中西官得稟會判郭鳳標還押候切實查明究竟下禮拜二復訊

●竊繭案姑准交保

丁汝林控某貨棧司帳楊瑞生串同出店金榮堂於上月十四號在法界金利源碼頭竊去值價五百元之乾繭十一袋法捕將楊金二人拘解公堂訊供奉判金交三百元人洋并保楊押候訂訊在案昨晨由捕解請復訊即據楊瑞生之代表律師聲明被控原由要求准被告交保候查云云中西官核供會判金仍交原保楊准交五百元人洋並保候訂期研訊

●四次騙洋六千元

史廷光在捕房控高友如串通在逃之西人於四月二十八號起至五月五號止以計欺手段四次向伊騙取洋五千八百餘元等情昨由法捕房派中西探將高拘解公堂稟奉中西官略訊一過判被告押候下禮拜四查明復訊再核

●關員許發行賄

前在江海關供職之西人□□□代表律師控法租界某報關行夥李阿浩於五月十三號行賄洋十四元妨害名譽等情昨由美捕房派□□探同小弟協同西探前往將李移提到廨奉俞□□會同美□□領事□□訊據原告代表律師上堂略述□□情節江海關亦延代表律師到堂陳述被告被控緣由情形要求展期研訊中西官得供以原告係屬俄人□會判被告李德浩押候□函致俄領訂期會訊

●尋獲逃妻彙誌

趙元傚家住西門其妻方氏去年夏間被汝人吳阿福拐逃四處找尋杳無蹤跡近始偵知匿居閘北义袋角前日將該氏尋獲扭控四區二分所昨解司法科究辦矣

又南匯鄉民陸阿榮之妻陸陳氏背夫脫逃已有多年陸迭向妻母陳劉氏陳炳根交涉迭由該氏母子四出找尋前日在高昌廟將女並姘夫鄭洪卿一併尋獲扭送二區警署昨送地檢廳究辦

●孩屍撈獲候驗

船戶王春林偕妻王金氏控同業船戶徐關生因爭奪生理衝突將四歲男孩王桐生推落河中以致溺斃請求訊究當奉地方廳檢察官預審一過判徐收押一面着王打撈孩屍再核前日由王春林夫婦在浦東東溝附近將男屍撈獲協同該圖地保於昨午投廳稟請相驗下午奉樓君會同沈檢驗員等乘坐小輪下鄉檢驗

●車夫互毆受傷

人力車夫姜小三子江北人住美界嘉興路前日偕倪氏投五區三分所控住居胡家木橋之顧阿福昨在虹口地方與民爭奪雇主起衅被伊毆打受傷甚重請為提究當經唐署員遺到嚴阿福轉解司法科訊辦

●繼父眞不好做

住居北新涇之鄉民張年香髮妻朱氏於昔年前亡故妻妹朱朱氏時適新寡前夫遺有二子遂招張為後夫迄今已歷一九年二子均成立前日次子小毛因家庭細故與繼父口角詎同族朱節卿朱阿弟平日見張得有朱氏之產心不甘服乘間各執棍棒將張痛毆傷及頭面胸腰等處由四區四分所崗警一併拿獲轉解司法科核辦

●少女幸脫拐匪手

女子王小二日前在法新租界迷路啼哭為捕查見帶入捕房昨送法公堂請示王小二供揚州木樹街人父母雙亡祇有胞兄王金為在家女子於日前被匪拐來上海在途失散是實判送堂留養俟家屬認領

●購物乘間偷錫

竊賊丁小寶糾同方榮寶方榮山兄弟兩人日前至法界某錫店以購物為由乘隙竊取值洋八元之錫箔兩塊詎適當被該店夥察破鳴捕將丁等八賊並獲昨解法公堂請究原告稟明前情丁供認起意糾方等同往行竊不諱方兄弟供實由丁糾同帮竊是實判丁押西牢七十天方兄弟各押一月以儆贓給原告領去

●戀姦謊稱懷孕

浦東女子卜銀大家因與某洋人家侍者某甲私姘逃來上海匿居法新租界嗣被銀大之父卜雲生偵悉來申將銀及姘夫一併扭至法公堂奉訊銀大供認與該侍者姘識因懷有身孕不願回家等語奉判該侍者禁押一月銀大發堂俟改過自新後仍交原告領去在案現由原告遞稟公堂要求將女兒給領經中西官核准昨日傳訊捕頭稟稱前據銀大供懷有身孕現據西醫驗得並未懷孕實係謊言請核銀大供女子年幼無知實受姘夫唆使謊供自知不合求宥判准交原告領去管束

●限他七天內還清

滙利舊木行主陸雲成前扭陳榮堂至法公堂控正月間陳來謊稱巨籟達路華興廠舊平房六十餘間由伊承攬翻造故將舊木水料售與商人計洋一千餘元當付定洋二百廿元言明餘洋俟拆卸時一併付清詎至屆期前往見該房屋並無榮堂動工心知有異欲向陳理論避匿不面今始尋見扭案求請追究陳供亦受別人之愚現有承攬為憑判交保限交承攬呈案察閱再核在案陳因無保管押昨又屆限提訊陳將承攬呈案聶讞員察得此據並非承攬遂判陳還押限七天將洋如數還清違干未便

●風流案毫無佐證

前報載影戲園經理之風流案一則茲悉業經警廳司法科長劉春圃飭提原告馬姓供稱被傳有貴(即友根)調戲伊妾等語詢究詰之傳稱所控引誘伊妾且無憑據又無證人顯係有人挾嫌誣控希圖損害名譽求鑒劉君得供以所控無證遂判將案註銷傳友根當場省釋

●懲辦搶土流氓

流氓吳阿金沈毛頭因於上月十六號糾黨胡正祥王金財陳阿根杜阿二金雙林等在台灣路攔刦土販郭炳成所携值洋四百元之紅土數包將贓分消與寧波路二十六號門牌朱仁伯及法界某姓家得洋分肥業經老閘捕房中西包探將被告各人先後獲解公堂訊供各情已迭誌本報昨晨由捕將被告吳阿金等併解到廨奉李襄讞會同美德副領事研究先由原告郭炳成證明當時在台灣路將伊圍住被告等一擁上前搜刦烟土情形被告等供詞互諉並由捕房稟明調查各情中西官核供以吳沈二人屢犯不悛判各押西牢九月期滿逐出租界胡王陳杜金五人各押三個月分別示儆

※上海地方審判廳公布※

七月二日

●民庭判決

▲一件判決李幼民與趙黎氏趙施氏等抵產糾葛一案(主文)趙施氏應償還李幼民本洋八百元利洋八百元將翁三觀戶名代單兩紙紅白契約四紙稅尾兩紙贖回本案訴訟費用歸被告人等負担▲一件判決僧了塵與陸錦麟租地契約糾葛一案(主文)原告人之請求駁回訴訟費歸原告人負担▲一件判決吳錢氏與嚴金林為親屬涉訟一案(主文)原告之請求駁回訴訟費用歸原告人負担▲一件判決吳談福田產糾葛一案(主文)談長生談福福父母靈柩應合葬於上邑三十保七圖寒字圩第五十五號張見江之五畝地內上邑二十七保十一圖作字圩第一百八十九號談永千戶半地七分六厘五毫應為談長生談福福共有租於顧姓租金每年八十元從出租之年起應按年各得四十元談長生其餘之請求駁回談福福戶反訴駁回本案訟費兩造平均負担▲一件決定陸根泉與龔茂林因保證債務涉訟聲明窒碍一案(主文)本件窒碍之聲明照准▲一件決定楊秉乾與匡瑤章因會款糾葛聲明窒碍一案(主文)本件窒碍之聲明照准▲一件決定張亦增與楚明德因債務糾葛聲明窒碍一案(主文)本件窒碍之聲明照准

●刑庭判決

▲一件沈順順等侮辱尊親屬及傷害案(六月二十九日宣判)(主文)沈凌氏共同傷害人致廢疾之所為處五等有期徒刑十個月准予緩刑三年沈惠生共同傷害人致廢疾之所為處五等有期徒刑十個月沈順順對於尊親屬施行強暴再犯之所為處四等有期徒刑二年六個月▲一件瞿小三子等強盜案(六月二十九日宣判)(主文)瞿小三子共同強盜之所為處二等有期徒刑五年褫奪公權全部終身張小安徽共同強盜之所為處三等有期徒刑三年褫奪公權全部終身▲一件李松林等略誘和姦案(六月二十九日宣判)(主文)李松林略誘之所為處四等有期徒刑二年陸阿大和姦之所為處五等有期徒刑四個月係執行終了後交由陸郭氏領回完聚陸郭氏附帶私訴之請求駁回▲一件張國法略誘之案(六月二十九日宣判)(主文)張國法營利和誘之所為處三等有期徒刑三年褫奪公權全部終身

●批示

▲一件施炳松狀交欵洋由狀悉據交鑑定費洋十元存候支用此批▲一件余魯卿狀請免予拍賣由仰該民於七月三日上午八時來廳候諭此批▲一件殷阿狗狀請開釋由候飭傳高仕氏到案訊明再核此批▲一件莊鳳鳴狀請發教養局由狀悉准如所請此批▲一件戚方生等狀請執行由狀悉准即飭傳張福林到案一件追繳此批▲一件張金和請求寬限由狀悉候函知公共租界會審公廨函復後再行核辦此批▲一件黃駿甫請求給領由前繳各契准予一併繳銷具領至兩項履勘費洋除開支外尚餘洋六元四角一分八厘着即免保具領可也此批

※上海地方檢察廳公布※

七月二日

●批示

▲一件安田房吉等狀批(七一八)案已起訴仰候判決可也此批▲一件顧楚聽狀批(七二九)狀悉已於此批▲一件董錫堂狀內批示明白矣仰即知照此批▲一件董錫堂狀批(七三〇)狀悉爾與顧銀汀(即顧楚聽)互爭李絹貞完全屬婚姻關係公訴不能成立前已當庭諭令爾等逕赴同級民庭起訴毋庸多瀆至爾訴葉廣具陳景松朋謀索詐一節是否屬實姑候傳案訊奪此批▲一件夏陸氏狀批(七三一)狀悉查爾子榮生案涉人命被押咎由自取現正覆訊核辦該氏毋得多瀆此批▲一件喬文達狀批(七三二)狀悉前據南匯縣署咨開案據縣屬商民莊鑑堂訴報伊子莊阿八生死河中顯係被害請予驗究等情當經前往驗明並獲到喬大阿觀喬關和訊押在案嗣據該屍屬以阿八身死河內實係被推落河縊請究辦前來復經查明喬大阿觀先後糾葛莊阿八賭博係在喬阿掌家聚賭同賭者為喬慶堂金阿祥等甚至因賭搶洋打架於此案實有重大嫌疑即經飭警協保往傳去後茲據該警保分詞稟復緝悉喬慶堂等均避匿在上海喬文達家內查喬文達住居上海王家嘴角裏面蔡陽弄第九號門牌向做羽士又常在龍德橋裏面龍王廟內為住持懇予咨請着交等情前來相應備文咨請查照即希派警協同來警照址立著喬文達將藏匿之喬慶堂喬阿掌等交出交警帶回以便歸案訊辦等因准此本廳所以傳爾者即係諭知此事喬慶堂喬阿掌等如果藏在爾家仰即交出勿違此批▲一件金郁氏狀批(七三三)李姓究係何名是否縱火無從證明該氏希圖賠補扶同隱飾自貽伊戚夫復何尤所訴各節均係懸揣之詞仍難照准此批▲一件馮永昌狀批(七三四)狀悉沈子明已經起訴同級廳判處徒刑二月所請附帶私訴一節因公訴已經判決仰逕向民庭呈訴可也此批▲一件嚴曹氏狀批(七三五)據訴是否屬實姑候傳訊核奪此批

※時評※

●電燈風潮平議 (天富)

滬南電燈加價問題。公司用戶。各執一詞。愚以為煤價昂貴。人所共知。惟僉圭卿等致部員書中。稱該公司對於軍政兩界及有密切關係之戶。特別減讓。不稍顧惜。則公司當亟自白。蓋以純粹商辦之公司。為關係公益之營業。固不宜偏頗若此也。惟若用戶方面。必謝絕商家之調處。而惟部員之命是從。亦難免迷信官權之誚。同在商界。偶啟爭執。寧有不可寧息之理。而謂公斷之責。必不可自求之於商界。此種心理。其流弊恐亦無窮也。

甯波旅滬同鄉會報告

▲施診成績 今歲春夏二季氣候不正乍冷乍熱倏晴倏雨兼之滬上人煙稠密空氣混雜因而虛邪賊風避之無法自前月時行症蔓延幾於無人不病幸天憖斯民雖病旋瘥惟下藥頗屬不易差以毫厘失之千里一味不妥遂增時日甚或因用藥不愼竟致不起言之實堪酸鼻查本會章程於衛生公益咸應盡積極注意之義務適吾寧耆儒周肖彭先生就養來滬先生研究岐黃素有心得且行道多年閱歷尤深辨症用藥咸具出神入化之妙平時診治危證救人無算本會特請先生每日涖會施診先生濟世心切遂蒙首肯乃於陽歷六月十七日開始施診迄三十日止計治一百七十餘人輕者覆盃便愈重者亦不過二三劑亦即痊可云

泰興公司夏季減價

本公司每逢冬夏二季將女色及木器間存貨概行賤售十日今於陽歷六月十九日起至月底止如女界夏季應需之細麻布花邊絲邊等件家庭裝飾品如銅牀珠羅紗紗窗簾檯布等件此外應有俱有花色頗多不及細載以答惠顧之雅意屆時務請巨紳貴客暨各界閨秀聯袂降臨不勝歡迎之至南沺路東市九號洋房

泰興公司告白

麗眼科秘製 目疾聖藥 奉送樣子

市上售眼藥多矣觀其廣告皆云靈效如神致其實際頗多偽藥欺人無怪一般病家對於報載之藥不甚信仰但龐製各種眼藥係常熟巨紳龐敬公祖傳秘方藥分三種一名還睛散專治內外兩障眼珠大縮小白雲藍氣老眼昏花暗而不明眼珠昏黃每瓶一元一名去雲散專治眼內紅絲努肉氣朦火朦雲翳攀睛黑珠脹痛火旺水虧白膜蓋珠迎風流淚爛眼皮每瓶半元一名明光散專治血貫瞳神紅腫暴發遊瘞難開瞳神反背風火眼每瓶三角以上眼藥在常熟銷售百餘年醫愈各種目疾不知凡幾謝函譽書堆筐盈篋誠目疾聖藥設或遠省有人疑及此藥亦如偽藥欺人者不妨先服藥樣靈不靈一試便知函索附寄費三分如此通融辦法有無欺騙性質不問可知外埠購藥另加寄費七分郵票九五發行處上海滬寓車站寶山路鴻興坊一弄龐敬公醫寓(附告)先生上午在鴻興坊送診下午在二馬路石路陶朱里門診一元出診十元復診一律減半 常熟旅滬紳商歸祥 沈子堯 黃世尊 龐達權介紹 6486

京都天寶齋 嫩面玉容散

此散專治男女面上黑氣膩油煙色酒刺雀斑暗晦等患每晨揉擦自然嬌嫩滋潤清秀異態容沙品也用瓶大洋二角每洋照拆六瓶雙料每瓶四角每洋三瓶鋪設上海二馬路中市西鼎新里口 6276

良丹主治
● 四時冒感 ● 中暑中寒 ● 口臭牙痛 ● 積食不化 ● 心神煩亂 ● 舟車昏暈 ● 霍亂吐瀉 ● 時痧惡疫

良丹常服乃口中香品功能化食消毒凡宴會酒後登壇演說均須常備旅行攜帶更為便利

價目 小包一角 最小包五分 中包二角半 大包六角

上海五洲大藥房發行 各省分號均有批售

農商部註冊並特等獎勵

中國最進步之眼光學家 GRADUATE OPTICIAN

精益眼鏡公司

諸君如欲購最合光最新式之可靠眼鏡請至本公司或各分公司一試

中國第一家自製各種科學鏡片

總公司上海英大馬路泥城橋東 分公司北京天津濟南漢口長沙香港杭州南京

浙寧 陸基康長子丕善醫寓廣告

上海盆湯弄(即山西路集益里對門)人壽醫藥室

賦讀頌神妙備有六千一百餘函還有郵局民局蓋印信封為據屏幅張掛門內人人可看以昭靈驗昔年赴美賽會曾得寶獎此藥確有價值之鐵據乃人心不古市上冒牌甚多本主人因偽貨害人衛生不得不大聲布告凡購藥諸君請認明……方是的真沈製鏡面散雙料重用羊脂珠粉每洋二瓶每料六角……二元五角單料每瓶二角半每洋五瓶如無效驗包退還洋

本醫寓向在小東門外大街歷有四十餘年已于民國四年遷至小東門口北首民國路第十五號門牌局設開診恐未週知特再聲明 號房謹白 A6373

注意 三角牌 浴巾 毛巾 寬十五寸 長三十寸 重廿五兩 總發行所四川路橋北堍仁智里

良醫介紹所 設在英界泥城橋祥吉里內(即……)便是 陳潤夫 朱葆三 沈聯芳 徐乾麟 王一亭 陸維鏞 關絅之 虞洽卿 啟

c701

自由新語

鈍根編輯

※遊戲文※

善說反話之某俱樂部 (觀欽)

唐之國盡爲楊相而其名則曰國忠明之奸邪爲魏閹而其名則曰忠賢燕王之起兵明明造反而美其名曰靖難兵楊度之結會明明搗亂而美其名曰籌安會顧名思義適得其反甚矣吾國人之善說反話也今之某俱樂部非以國安民福爲標幟者乎然證以反話之慣例恐所謂安者不安所謂福者不福也昔有嘲孝廉方正者曰何謂孝逼着娘親去上弔何謂廉棺材伸手死要錢何謂方青年媳婦同浴缸何謂正隔壁嬸嬸一頭睏今不妨襲其論調以嘲某俱樂部云何謂安民脂民膏煮煎乾何謂福只怕鼻頭要向北(鼻頭向北爲死之代名詞諺云若要享福鼻頭向北)不知某俱樂部聞之以爲知言否乎聞之京友云某俱樂部成立日有滑稽家贈以一聯一額聯僅八字以論語對左傳上聯云於女安乎下聯云神弗福也額則大書「同聲一哭」四字嗚呼彼之所謂俱樂人之所謂同聲一哭也從來善說反話者至某俱樂部歎觀止

※詞選※

惜餘春慢

戊午三月二十五日偕月子泛舟湖上由三潭登孤山飲樓外樓用樊榭戊戌三月二十二日泛湖次清眞韻是日所乘舟即曲園叟小游梅艦也

紅抹桃雲綠平柳漲故苑鶯花闌斷清明積雨鏡裏猶寒未斂晶窗十扇認取浮兪艦名(小游梅艦一名浮兪)梅隱詞仙鶴飛留箭對靚妝西子苧衣初試眼波流遠　看時節葉密巢居荷擎港曲裙衩借他濃染鈿車油壁皓月香隣(宋香月鄰在葛嶺)千古同心難變誰道登臨有人眷念南朝惜伊柔倩又歎樓過酒好記樣痕點點

摸魚兒

泛西溪至交蘆庵觀所藏西溪圖畫是日謁樊榭先生與月上夫人栗主因用樊榭題西溪卜居圖韻 (老蘭)

把西湖移來深曲四山環作溪渚白頭喜結蘆花伴點染綠蘋紅樹橋外渡引一葉瓜皮背雁搖秋去蒲牢定處認水繞僧扉雲依客座湘簟好茶具　詞人願要覓鷗波閒趣西樓同臥涼雨詩龕靜護香魂妥那羨神仙鸞鷺憑寄語道城郭滄桑舊感東園句仙凡路阻只俎豆名山畫圖靈境將酒對公舞

※新筆記※

江夏屋 (躍躍)

▲父之妾 ▲兄之妻 ▲己之猶女

江夏屋皖人而揚籍不諱其事而隱其名亦風人姑存忠厚之意耳江家世幕賓父以甲科官湘中太守母生江兄弟二人而即歿父不再娶晚年但置一妾妾殊少艾而父已老嬿棠梨壓時有怨思江時年已弱冠亭亭玉立美秀而文且復未娶妾以是意惹情牽江因之目挑眉語子元振萬其仲內淫崔子之冠遂悄然加於乃父之頂說者謂其不忍以老親有限之精神再消磨於生我劬勞之後故不恤爲乃父作牀頭捉刀人洵可稱能幹父之蠱者矣兄長於江且十餘歲娶妻生女而卒又娶於陳巨商女美而豔有八面觀音之譽顧兄性方嚴有道學氣畫眉深淺素不屑諳而陳則方在妙年寂寂春幃香衾辜負見江對於己之和甜軟媚也遂油然生子皙非夫不如叔也之感會父以病卒兄持喪歸天奪有情曲爲配合陳平之後斯有替人迨兄畢葬重來則牆茨之聲竟藉藉達於耳鼓始聞猶疑繼則姑默察焉果信則大怒召之來與之語將殺之而甘心焉語未竟而七首見江竄而逃操刀以逐之踰垣而免遂不敢歸走之京師京師之父執故人莫知其蘊以爲父死而兄不相容也憐而薦之於某部曹家司筆札久之得與父妾暗中通消息知兄即於發憤日氣厥成疾甚篤嫂無恙私自慶慰又久之前清開秦晉指値頗廉購者甚踴躍中郎寵養都尉滿街江時亦頗有積蓄不足則稱貸而益之納貲得縣尉職分發四川適於是時接陳氏書謂夫與妾竟相繼殂謝未亡人與弱女伶仃孤苦不能持門楣急盼叔來議喪葬江即兼程速發不日抵湘睢我者生怒我者死不待煩言而喜可知矣然以湘中人言可畏乃假託歸葬攜室而行時兄之女已及笄亦有姿途次同行既長其屬目之不便又歆其秀色之可餐私與陳謀醉之酒而亂之女竟不能拒次武昌寄兩樽於蕭寺易舟入川隨班聽鼓願以逢迎多智屢列薦剡不數年擢知縣迭宰肥劇大飽貪囊而是時之所謂嫂也則太太之猶女也則姨太太之矣辛亥義軍起遁跡來滬先僦屋於克能海路繼遷居於滬寧車站之左近樂土優游頗嗜觀劇時出現於第一臺與前民鳴社之間嗚呼此非所謂人其面而鳥獸行者耶

※劇談※

藥風新劇社之勃興 (鈍根)

藥風新劇社在亦舞台開演以來營業蒸蒸日上坐客之多爲海上新劇社三年來所僅見自笑舞台輟演後藥風新劇社益駸駸乎有獨步春申之概矣藥風新劇社之角兒有正秋長於編劇兼演悲劇之老旦沈豔頓挫極其佳妙有鴆鵠口才工架均極老到有劍魂摹仿奸猾婦女貴賤均宜有天人演小女子婚潔自好雅動人憐更有半梅之詼諧秋聲之詭譎恨吾之英銳種種人才不一而足然其所以見重於社會不復以尋常新劇社目之者尤在此中社員大半能循規蹈矩不作弔膀生涯故此次青年會以建造新會所募捐藥風新劇社慨贈戲劵三千張俾售銀助捐幷爲特排高等劇七天以饗購劵者此種聯絡社交增高聲價之舉又豈尋常伶人所能夢見哉

※小說※

諷世小說 文明外史(續) (雪山)

第二十三回 桂林想離陸朗西 仲藩三遇陳小舫

朗西的上房一排是三間當中作爲起坐就是剛纔張金二公同朗西說話的地方當張金二公將要進來時桂林就避在自己房間裏那唐氏太太就避在桂林的對過一間房裏那時張金二公與唐氏太太在房裏說話那邊却聽得清清楚楚只聽得姨太太長姨太太短他們竟指定自己作姨太太了故此滿懷悲感痛哭起來這裏張金二公走來一問方知端的張統領一面鞠躬請罪道我作說客的人口頭禪不得不如此若論嫂嫂我們還吃過喜酒的那能口出異言金法官道這是又翁聽話不淸依我說那老嫂子已認新嫂子是妻不是妾了他口口聲聲說停妻再娶這句話對着娶妾是用不着的即使朗翁果然多娶一妻於律例上亦有解脫之法只消說是一子雙祧便了朗西接着道我也想到這個辦法又頗道這話有些不對能朗翁是序二上下還有見季這個恐不合例金法官道那麼改做承繼兩頭大又頗道這倒是個辦法但是不能住在一起桂林道張大人金大人還沒看見那個佼又婆撒潑哩我們這樣文明人如何能同那樣野蠻人住在一起我是情願出去討乞萬不能同他一日相處朗西道我看我這差使是當不成了我明日先將房子回了再把差使辭了我要到東洋去游歷我把伙來散了看你們去鬧罷桂林道我還到我那呂先生的學堂裏去讀書我以後也不再嫁人了曉得你們男人家的本事了我上當也上夠了張統領道不要把我們扯在裏頭我們並沒把嫂子苦吃桂林道多謝盛意張金二公見他們沒得說了對朗西道你把你舊夫人安置好了新夫人安慰好了不要再讓他們衝突你要拿出本領來啊我們明日帶着功勞簿來替你記功朗西再三謝了送了他們出去走回來一看王松濤還沒走在書房裏陪着唐晉卿哩(未完)

婚姻指南 預約廉價一元 奉送樣張

苦海餘生 婚姻指南爲苦海餘生先生纂集先生以文學作家馳名於世人海內男女慨於交際書籍向無正當

資致鏡爰集同志數人編撰此書內容分十編(一)婚姻總論(二)男女心理研究法(三)男女交際法(四)男女通信法(五)夫婦之準備(六)新郎新婦之選擇法(七)養育兒女法(八)婚姻衞生法(九)閨中道遺法(十)家政略論此外尚有無量數之增進愛情法特色如本書篇首附刊愛情畫十幅尤爲名貴及中外新婚夫婦攝影數幅並附贈苦海餘生新著新婚瑣記尤句句香艷曲曲傳出可作小說觀可作伉儷金鑑讀 定價二元預約廉價一元截止陰歷六月底外埠寬限 婚姻指南准期陰歷七月初十日出版半月 樣張函索即寄

男女謀生錦囊 預約奉送樣張

謀生錦囊爲國民人人必備之要籍 總纂八十萬言

本社成立已垂五稔社員皆當代著名人物本書由毘陵李定夷先生著作凡二十餘人於著作界素著英聲全書凡一大厚冊內容約略如下分訂八
●有作官謀生法 ●有經商謀生法 ●有實業謀生法 ●有文人謀生法 ●有教員謀生法 ●有學生謀生法 ●有官場交際應對法 ●有農工畜牧製造各種要法 ●有挽救墮落補救破產各法 ●有商人聯合法 ●有富人守財法 ●有小本經紀一本萬利要法 ●生財招徠各法 ●生利治家各法 ●有家族謀生法 ●有個人謀生法 ●有婦女謀生法 ●有農業謀生法 ●有工人謀生法 ●有遊民謀生法
並附贈王立才先生致富錦囊一部

如需樣張及細目函索即寄 以上所舉並非細目乃內容之大略意思此外有大名家之題序有名書家之題字有美術家之插畫有各報館之評贊有各公署之獎函有謀生之介紹欄內容繁多不及詳載 定價大洋四元預約特價一元八角加送布匣一只 七月初一日出版 陰歷六月底截止外埠寬限半月期滿不再發售價 准期到期不退還原洋 尙有附印廉價白紙每種均請一閱樣張便知

預定兩書之贈品 預定婚姻指南者贈送苦海餘生著新婚瑣記一部 預定謀生錦囊者贈送致富錦囊一部 出版以後不再贈送

附贈送樣張劵 將此劵裁下寄至中華編譯社即有婚姻指南謀生錦囊兩書樣張及細目寄贈

總發行所 上海跑馬廳西首新重慶路念四號 中華編譯社啓 6773

上海四明銀行廣告 本銀行總行開設上海寧波路分行先設寧波江北岸溫州府城內兩處重訂章程商業櫃兼營業各商行往來 年五釐 六釐 儲蓄櫃 存銀活期三釐 定期一年六釐 存洋活期二釐 定期三年七釐 月息定期六個月五釐

此膏專治男子肝腎兩虧精竅不固見色流精房事...

北保春包

上海黑幕小說 女界 小姊妹祕密史 現已出版 特價發售

●是書一名(女子)三十六股之黑幕 ●以小姊妹三十六人結黨成市色爲獻媚狠奸 其蹟離奇手段之險事之奇陰 人者世聽驚覺 錯結細密構綜變換 ●應前繁而不亂誠不合後黑幕之傑作小說也 ●一是書全部共計二十萬言 加畫餘爲畫孫泥悚先手筆 插十幅名家雪丁兩生筆 五百餘頁六錦盒分訂一冊外加書定價一元是 特價一六九角分 千

小姊妹祕密史特價劵 將此劵剪下向售處購本書每部僅收九角六分

部爲限 滿數原價 售欲購從速幸勿錯過外埠諸君惠顧寄費加一郵票九五作實

總發行所 上海交通路交通圖書館 分館蘇州觀前街及各省各大書局均有出售

裸體美人 香脂圖 香艷名畫

●活色生香 ●五百春 生君周柏 蘭湯浴罷 羅裳都解 珠汗涔涔 宛逐水之 桃花似隨 風之楊柳 第一京都 紅仙名妹 親筆女史 題句 特價對折

上海英大馬路小菜場對面民康里三百三十四號半 中國美術公司謹啓

清史集遺

評註古文讀本

總發行所 國學昌明印書社 總經售處 上海四馬路文山房

本館告白刊例 頭等第一天每行一元七角 第二天起每行七角 二等第一天每行三角 第二天起每行二角 三等 第一天每字五釐 第二天起每字二釐 ...

明明眼鏡公司 英大馬路新巡捕房對面 光學主任俞聖祚

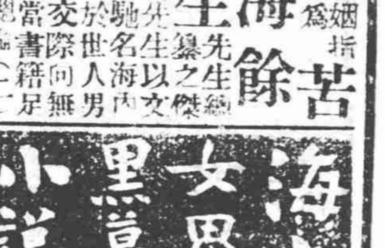

拉琴彈琴 風琴洋琴 西洋各種音樂器批發零售格外克己以廣招徠 上海四川路橋北堍一木洋行 電話北二六二一